



MUNICÍPIO DE NOVA ITABERABA, SC



NOTAS EXPLICATIVAS DO BALANÇO 2017

**ENTIDADE: PREFEITURA DO
MUNICÍPIO DE NOVA ITABERABA,
SC**

*Prefeitura Municipal de NOVA
ITABERABA, SC.*

CNPJ: 95.990.131/0001-70

Notas Explicativas do Balanço de 2017

CLENICE MARIA TEDESCO DE ZORZE
CONTABILIDADE

CLEDSON OLIVEIRA DA COSTA
CONTROLE INTERNO

JOÃO ZARYCHTA
VICE-PREFEITO

MARCIANO MAURO PAGLIARINI
PREFEITO

**Secretaria de
Administração e
Planejamento**
Contabilidade



DADOS DO MUNICÍPIO DE NOVA ITABERABA EM 2017, SC.

PODER EXECUTIVO

Prefeito

MARCIANO MAURO PAGLIARINI

Vice –Prefeito

JOÃO ZARYCHTA

INFORMAÇÕES MUNICIPAIS

Prefeito(a): Marciano Mauro Pagliarini

Vice Prefeito(a): João Zarychta

Microrregião: Microrregião do Oeste de Santa Catarina

Aniversário: 26/09

Habitantes: 4339 (IBGE/2017)

Eleitores: 3925 (TSE/2017)

PIB: R\$ 100.620.000,00 (IBGE/2015)

CÂMARA DE VEREADORES

Endereço: Rua José Maroco, 310, Centro – Nova Itaberaba, SC

Fone/fax: (49) 3327-0070

CEP: 89.818-000

E-mail:

camarani@novaitaberaba.sc.gov.br

Site:

<http://www.camaranovaitaberaba.sc.gov.br/>

VERADORES

Albery Luiz Campagnaro

Antonio Zanchett

Celso Ferreira de Lima

Claudir Gilioli

Eliane Ferreira

Felipe Eduardo Zamboni

Lucia Filippi Chiella Ferla

Paulinho Ilha Da Silva

Valmor Jose Fosquiera

PODER LEGISLATIVO

Presidente: PAULINHO ILHA DA SILVA

Secretaria: Viviane Gularte

Contadora: Débora Cristina

Batistello



MUNICÍPIO NOVA ITABERABA, SC

Endereço: Rua José Marocco, 2226, Centro, Nova Itaberaba, SC.

CEP: 89.818-000

Telefone/Fax: (49) 3327-0065

A Notas Explicativas não são só uma obrigação legal ou uma formalidade. É por meio deste documento que o Governo Municipal presta contas aos cidadãos Nova Itaberabenses.



MUNICÍPIO NOVA ITABERABA, SC

Endereço: Rua José Marocco, 2226, Centro, Nova Itaberaba, SC.

CEP: 89.818-000

Telefone/Fax: (49) 3327-0065



*Entidade: Prefeitura de NOVA
ITABERABA*

*Notas Explicativas às Demonstrações
Contábeis 2017, Entidade Prefeitura*

BALANÇO ORÇAMENTÁRIO
BALANÇO PATRIMONIAL
DEMONSTRAÇÃO DAS VARIAÇÕES PATRIMONIAIS
BALANÇO FINANCEIRO
DEMONSTRAÇÃO DOS FLUXOS DE CAIXA



MUNICÍPIO NOVA ITABERABA, SC
Endereço: Rua José Marocco, 2226, Centro, Nova Itaberaba, SC.
CEP: 89.818-000
Telefone/Fax: (49) 3327-0065

RELAÇÃO DAS NOTAS EXPLICATIVAS

- 1 Base de elaboração e apresentação das Demonstrações Contábeis
- 2 Relação dos Órgãos e Entidades
- 3 Detalhamento das receitas e despesas intraorçamentárias, quando relevante
- 4 Utilização do superávit financeiro, excesso de arrecadação e da reabertura de créditos especiais e extraordinários, bem como suas influências no resultado orçamentário
- 5 As atualizações monetárias autorizadas por lei, efetuadas antes e após a data da publicação da LOA, que compõem a coluna Previsão Inicial da receita orçamentária
- 6 Procedimento adotado em relação aos restos a pagar não processados liquidados, ou seja, se o ente transfere o saldo ao final do exercício para restos a pagar processados ou se mantém o controle dos restos a pagar não processados liquidados separadamente
- 7 Disponibilidades
- 8 Execução Orçamentária
- 9 Créditos
- 10 Estoques
- 11 Imobilizado
- 12 Obrigações
- 13 Patrimônio Líquido
- 14 Ajustes de exercícios anteriores
- 15 Variações patrimoniais diminutivas
- 16 Variações patrimoniais aumentativas
- 17 Receitas e despesas orçamentárias
- 18 A Demonstração dos Fluxos de Caixa (DFC)



Demonstrações Contábeis Aplicadas ao Setor Público e principais práticas contábeis

1 - Base de elaboração e apresentação das Demonstrações Contábeis

As Demonstrações Contábeis consolidadas deste Relatório Técnico foram elaboradas com base nos dados extraídos no sistema informatizado do Município e incluem os dados do Poder Executivo Municipal, Entidade Prefeitura.

São compostas pelo Balanço Orçamentário, Balanço Financeiro e Balanço Patrimonial, e também pela Demonstração das Variações Patrimoniais e Demonstração dos Fluxos de Caixa.

Essas demonstrações foram elaboradas de acordo com as orientações do Manual de Contabilidade Aplicada ao Setor Público, 7ª edição, aprovado pela Portaria Conjunta STN/SOF nº 02, de 22 de dezembro de 2016, que observa os dispositivos legais que regulam o assunto, como a Lei nº

4.320/1964, a Lei Complementar nº 101/2000 e, também, as disposições do Conselho Federal de Contabilidade, assim como as Normas Brasileiras de Contabilidade Aplicadas ao Setor Público.

Desde a adoção do novo PCASP, em 2015, foi realizado grande esforço da equipe técnica, para implantação de controles e procedimentos contábeis, entre eles, estão: o reconhecimento pelo regime de competência dos créditos tributários a receber; a reavaliação patrimonial (bens móveis, imóveis e intangíveis); registro contábil da depreciação; apropriação de despesas pagas antecipadamente; o cálculo da perda da dívida ativa; e o controle de estoque.

As Notas Explicativas fazem parte das Demonstrações Contábeis e contêm informações relevantes, complementares ou suplementares àquelas não suficientemente evidenciadas ou não constantes nas demonstrações contábeis. Nas



MUNICÍPIO NOVA ITABERABA, SC

Endereço: Rua José Marocco, 2226, Centro, Nova Itaberaba, SC.

CEP: 89.818-000

Telefone/Fax: (49) 3327-0065

Notas Explicativas estão incluídos os critérios utilizados na elaboração das demonstrações contábeis, as informações de naturezas patrimonial, orçamentária, legal e de desempenho, bem como outros eventos não suficientemente evidenciados ou não constantes nas referidas demonstrações.

Nas páginas a seguir você é convidado a acompanhar os resultados da gestão orçamentária, financeira e patrimonial por meio da análise dos Demonstrativos Contábeis do exercício de 2017 e das Notas Explicativas relacionadas. Sempre que possível, as informações apresentadas nesta prestação de contas são descritas em linguagem clara e acessível, de maneira que todos possam compreender como foram utilizados os recursos públicos no período. O objetivo principal dessa ação não é o de somente cumprir uma obrigação legal, mas o de oportunizar e ampliar os canais de comunicação entre a população e o Governo Municipal, transformando dados complexos em informações compreensíveis. Desse modo, queremos dinamizar o controle

social para propiciar que a sociedade esteja mais ciente das ações do Governo Municipal.

A missão cabe ao Setor de Contabilidade do Município, responsável por organizar e consolidar os dados contábeis, oriundos do sistema informatizado de contabilidade e dos atos de gestão do Governo Municipal.

A contabilidade atua como o interlocutor entre o poder público e a sociedade. Assim, transforma os dados em informações úteis tanto para a tomada de decisões dos gestores públicos como para os cidadãos, de tal maneira que estes possam acompanhar a arrecadação e as despesas do Governo. Esse papel se revela fundamental para a promoção da cidadania plena. Acreditamos que ela só será atingida quando gestores e administrados tiverem posições simétricas relativas às informações advindas do setor público. Em outras palavras, quando um número deixar de ser somente um número e fornecer uma perspectiva de análise e julgamento da ação governamental.



MUNICÍPIO NOVA ITABERABA, SC
Endereço: Rua José Marocco, 2226, Centro, Nova Itaberaba, SC.
CEP: 89.818-000
Telefone/Fax: (49) 3327-0065

Seguindo o propósito de aperfeiçoamento contínuo e de maior transparência e qualidade na prestação de contas do Governo Municipal, o Setor de Contabilidade não tem medido esforços a fim de aderir às boas práticas de transparência contábil, atendendo os preceitos da Lei Federal Complementar nº 131, de 27 de maio de 2009 e da Lei Federal nº 12.527, de 18 de novembro de 2011, disponibilizando informações na página do sitio oficial do Município:

PARCERIAS PÚBLICO PRIVADAS



**PRESTAÇÃO DE CONTAS
DE GESTÃO
IN20/2015 TCE/SC**



MUNICÍPIO NOVA ITABERABA, SC
Endereço: Rua José Marocco, 2226, Centro, Nova Itaberaba, SC.
CEP: 89.818-000
Telefone/Fax: (49) 3327-0065

2 Relação dos Órgãos e Entidades

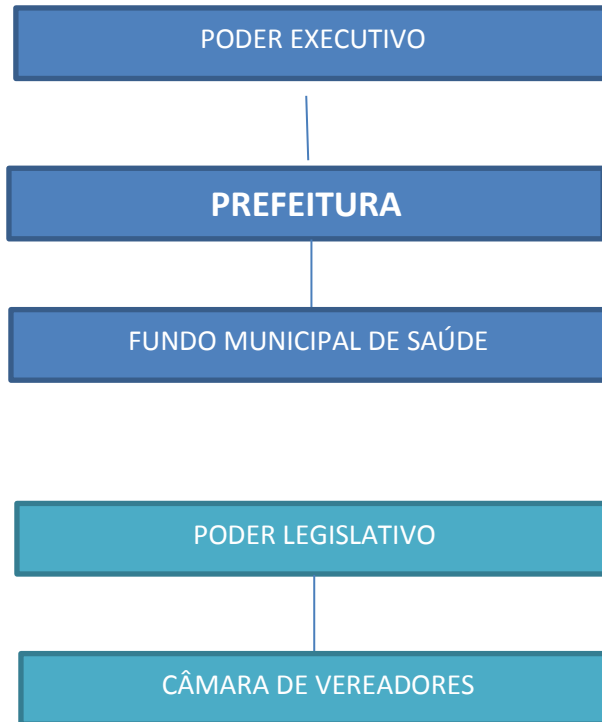

Secretarias

- a) *Secretária Municipal de Administração*
- b) *Secretária Municipal de Educação, Cultura e Esportes*
- c) *Secretária Municipal de Saúde*
- d) *Secretária Municipal de Agricultura e Meio Ambiente*
- e) *Secretária Municipal de Transporte e Obras e Serviços Urbanos*



MUNICÍPIO NOVA ITABERABA, SC
Endereço: Rua José Marocco, 2226, Centro, Nova Itaberaba, SC.
CEP: 89.818-000
Telefone/Fax: (49) 3327-0065

BALANÇO ORÇAMENTÁRIO

O Balanço Orçamentário demonstrará as receitas detalhadas por categoria econômica e origem, especificando a previsão inicial, a previsão atualizada para o exercício, a receita realizada e o saldo, que corresponde ao excesso ou déficit de arrecadação. Demonstrará, também, as despesas por categoria econômica e grupo de natureza da despesa, discriminando a dotação inicial, a dotação atualizada para o exercício, as despesas empenhadas, as despesas liquidadas, as despesas pagas e o saldo da dotação.

A execução do orçamento da Entidade Prefeitura do Município de NOVA ITABERABA em 2017 apresentou os seguintes resultados:

RECEITAS ENTIDADE PREFEITURA 2017

Descrição	Previsão	Realizada	Saldo
Receitas Correntes	15.935.000,00	16.393.312,27	458.312,27
Receitas de Capital	3.021.000,00	559.710,74	-2.461.289,26
TOTAL	18.956.000,00	16.953.023,01	-2.002.976,99





MUNICÍPIO NOVA ITABERABA, SC
Endereço: Rua José Marocco, 2226, Centro, Nova Itaberaba, SC.
CEP: 89.818-000
Telefone/Fax: (49) 3327-0065

DESPESA ENTIDADE PREFEITURA 2017

Descrição	Dotação Inicial	Dotação Atualizada	Despesas Empenhos	Despesas Liquidadas	Despesas Pagas	Saldo Dotação
Despesas Correntes	11.542.148,71	12.711.277,31	11.090.133,99	11.090.133,99	11.090.133,99	1.621.143,32
Despesa de Capital	3.498.851,29	3.642.890,39	834.650,04	834.650,04	834.650,04	2.808.240,35
Reserva de Contingência	5.000,00	5.000,00				5.000,00
Total	15.046.000,00	16.359.167,70	11.924.784,03	11.924.784,03	11.924.784,03	4.434.383,67





MUNICÍPIO NOVA ITABERABA, SC
Endereço: Rua José Marocco, 2226, Centro, Nova Itaberaba, SC.
CEP: 89.818-000
Telefone/Fax: (49) 3327-0065

3 Detalhamento das receitas e despesas intraorçamentárias (quando relevante)

Não houveram receitas e despesas intraorçamentária, apenas transferências intraorçamentárias:

Entidade concedente	Entidade recebedora	Valor
Prefeitura	Fundo Municipal de Saúde	3.250.000,00
Prefeitura	Câmara	910.000,00
Câmara	Prefeitura	29.325,22
Fundo Municipal de Saúde	Prefeitura	56.289,48

4 Utilização do superávit financeiro, excesso de arrecadação e da reabertura de créditos especiais e extraordinários, bem como suas influências no resultado orçamentário

Não foram reabertos créditos adicionais no exercício.

5 As atualizações monetárias autorizadas por lei, efetuadas antes e após a data da publicação da LOA, que compõem a coluna Previsão Inicial da receita orçamentária

Não houveram atualizações monetárias autorizadas por lei, efetuadas antes e após a data da publicação da LOA.

6 Procedimento adotado em relação aos restos a pagar não processados liquidados, ou seja, se o ente transfere o saldo ao final do exercício para restos a pagar processados ou se mantém o controle dos restos a pagar não processados liquidados separadamente

O Município transfere o saldo ao final do exercício para restos a pagar processados, no exercício seguinte.

7 Execução Orçamentária

A execução orçamentária trata da utilização das receitas orçamentárias arrecadadas no ano para o atendimento das despesas públicas que foram fixadas na Lei Orçamentária Anual, buscando suprir as demandas da sociedade.



MUNICÍPIO NOVA ITABERABA, SC
Endereço: Rua José Marocco, 2226, Centro, Nova Itaberaba, SC.
CEP: 89.818-000
Telefone/Fax: (49) 3327-0065

A execução orçamentária demonstra os valores da arrecadação da receita e da execução da despesa empenhada em determinado período. O confronto desses valores origina o resultado orçamentário, que pode ser positivo (superávit) quando as receitas arrecadadas forem superiores às despesas empenhadas, ou negativo (déficit) quando ocorrer o inverso.

BALANÇO ORÇAMENTÁRIO		2017
RECEITAS		Valor
Previsão Inicial da Receita		18.956.000,00
Previsão Atualizada da Receita		18.956.000,00
Receitas Realizadas Líquida		16.953.023,01
Déficit Orçamentário		0,00
DESPESAS		Valor
Dotação Inicial		15.046.000,00
Créditos Adicionais		1.313.167,70
Dotação Atualizada		16.359.167,70
Despesas Empenhadas		11.953.023,01
Despesas Liquidadas		11.924.784,03
Despesa Paga		11.924.784,03
Superávit Orçamentário		5.028.238,98

BALANÇO PATRIMONIAL

Ativos

8 Disponibilidades

As disponibilidades são mensuradas ou avaliadas pelo valor original. As aplicações financeiras de liquidez imediata são mensuradas ou avaliadas pelo valor original, atualizadas até a data do Balanço Patrimonial. As atualizações apuradas são contabilizadas em contas de resultado.

O Disponível contempla o numerário e outros bens e direitos com maior capacidade de conversibilidade em moeda e está segmentado em moeda nacional.



MUNICÍPIO NOVA ITABERABA, SC
Endereço: Rua José Marocco, 2226, Centro, Nova Itaberaba, SC.
CEP: 89.818-000
Telefone/Fax: (49) 3327-0065

a) Caixa e equivalentes de caixa

Conta	Descrição	Valor
1.1.1.1.1.01.00.01	Caixa	0,00
1.1.1.1.1.19.xx	Banco conta movimento e vinculada	2.720.827,79
1.1.1.1.1.50.xx	Aplicação financeira	0,00
Total		2.720.827,79

9 Créditos

Os direitos, os títulos de créditos são mensurados ou avaliados pelo valor original. Os riscos de recebimento de direitos são reconhecidos em conta de ajuste, a qual será reduzida ou anulada quando deixarem de existir os motivos que a originaram. Os direitos, os títulos de crédito prefixadas são ajustados a valor presente. Os direitos, os títulos de crédito pós-fixadas são ajustados considerando-se todos os encargos incorridos até a data de encerramento do balanço. As atualizações e os ajustes apurados são contabilizados em contas de resultado.

a) Direitos, créditos e valores a curto prazo

CONTA	DESCRIÇÃO	VALOR
1.1.2.1.1.xx	Créditos tributários a receber	292.134,15
1.1.2.4.1.xx	Empréstimos e financiamentos concedidos	1.225,72
Total		293.359,87

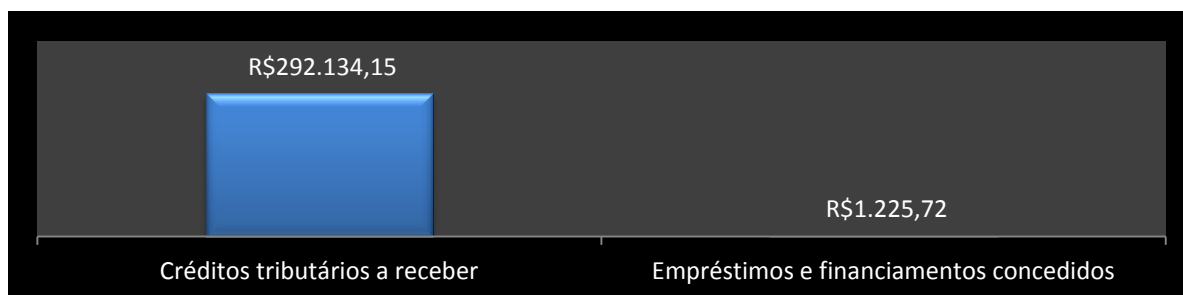

A partir de 2017, o Município manteve a dívida ativa registrada apenas em longo prazo.



MUNICÍPIO NOVA ITABERABA, SC
Endereço: Rua José Marocco, 2226, Centro, Nova Itaberaba, SC.
CEP: 89.818-000
Telefone/Fax: (49) 3327-0065

As Variações patrimoniais diminutivas pagas antecipadamente no montante de R\$ 12.966,29, referem-se a R\$ 9.868,79 de Prêmios de seguros a apropriar e R\$ 3.097,50 de Assinaturas e anuidades a apropriar

b) Direitos, créditos e valores a longo prazo

CONTA	DESCRIÇÃO	VALOR
1.2.1.1.1.04.xx	Dívida ativa Tributária	493.202,92
1.2.1.1.1.05.xx	Dívida ativa não tributária	223.070,51
1.2.1.2.1.02.xx	Tributos a recuperar/compensar	22.622,23
Total		738.895,66

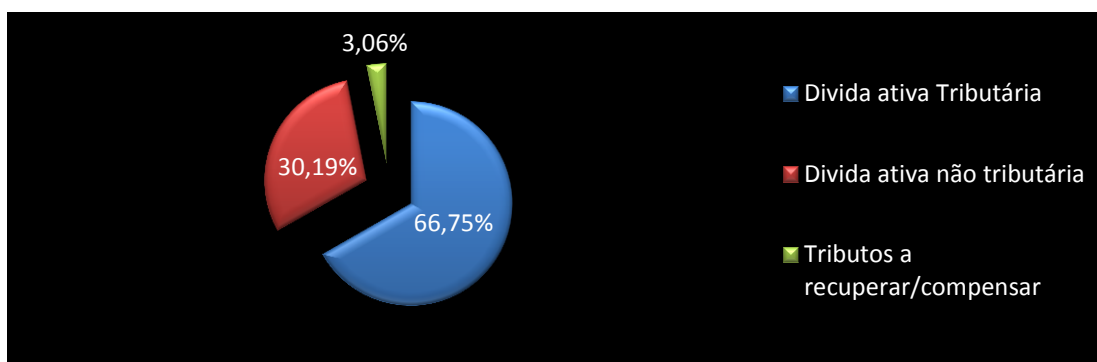

Observa-se que 66,75% dos créditos em longo prazo referem-se a dívida ativa tributária, e 30,19% a dívida ativa não tributária e 3,06% referente a Tributos a recuperar/compensar.

Os tributos a recuperar tratam-se de créditos do PASEP a recuperar junto a Receita Federal do Brasil.

Os montantes da dívida ativa são contabilizados conforme dados recebidos do setor de Tributos.

10 Estoques

Os estoques são demonstrados ao custo médio de produção, aquisição ou valor de mercado, entre esses o menor. O custo de estoques abrange todos os custos de compra, conversão e outros custos incorridos referentes ao deslocamento, como impostos não recuperáveis, custos de transporte e outros, referente ao processo de produção.



MUNICÍPIO NOVA ITABERABA, SC
Endereço: Rua José Marocco, 2226, Centro, Nova Itaberaba, SC.
CEP: 89.818-000
Telefone/Fax: (49) 3327-0065

Nos casos em que o estoque for distribuído gratuitamente, os estoques são valorados a custo. O Município de NOVA ITABERABA não possui estoques de animais e de produtos agrícolas e extrativos.

CONTA	DESCRIÇÃO	VALOR
1.1.5.6.1.xx	Almoxarifado	7.661,50
1.1.5.8.1.xx	Outros estoques	137.623,92
Total		145.285,42

O estoque almoxarifado refere-se a:

DESCRIÇÃO	VALOR
Material de consumo	7.661,50

A conta Outros estoques refere-se a:

DESCRIÇÃO	VALOR
SECRETARIA DE ADMINISTRAÇÃO – Subtotal	1.945,00
Gasolina	1.167,00
Gasolina gabinete	778,00
SECRETARIA DE EDUCAÇÃO – subtotal	6.655,10
Combustível	6.071,60
Gasolina	583,50
SECRETARIA DE PROMOÇÃO SOCIAL – Subtotal	3.283,50
Cestas básicas	2.700,00
Gasolina	583,50
SECRETARIA DE AGRICULTURA – Subtotal	62.981,86
Combustível	23.960,24
Lubrificantes	19.890,00
Gasolina	389,00
Notas de produtor rural	7.892,62
Semem	10.850,00
SECRETARIA DE TRANSPORTES – Subtotal	62.758,46
Combustível	25.089,36
Lubrificantes	27.960,60
Gasolina	583,50
Tubos	9.125,00

11 Imobilizado

O ativo imobilizado, incluindo os gastos adicionais ou complementares, é mensurado ou avaliado, inicialmente, com base no valor de aquisição, produção ou construção e, em se tratando de ativos imobilizados obtidos a título gratuito, o valor resultante da avaliação



MUNICÍPIO NOVA ITABERABA, SC

Endereço: Rua José Marocco, 2226, Centro, Nova Itaberaba, SC.

CEP: 89.818-000

Telefone/Fax: (49) 3327-0065

obtida com base em procedimento técnico ou o valor patrimonial definido nos termos da doação.

O ativo imobilizado é reconhecido inicialmente com base no valor de aquisição, produção ou construção. O Município de NOVA ITABERABA possui ativo imobilizado com vida útil econômica limitada, e por isso se sujeita ao cálculo da depreciação.

O Município de NOVA ITABERABA não obteve em 2017 ativos do imobilizado obtidos a título gratuito. Ativos obtidos a títulos gratuito devem ser registrados pelo valor justo na data de sua aquisição, considerado o valor resultante da avaliação obtida com base em procedimento técnico ou valor patrimonial definido nos termos da doação.

a) Formação de comissão do patrimônio

Por meio do Decreto nº 330/2014 de 30 de dezembro de 2014 foi criada comissão permanente de servidores, responsáveis pela atualização do patrimônio, bens móveis e imóveis, denominada, comissão para realizar os procedimentos contábeis patrimonial da Prefeitura Municipal de NOVA ITABERABA.

b) Reconhecimento dos ativos

Em atendimento ao princípio da Oportunidade, as transações foram reconhecidas e registradas integralmente no momento em que ocorrerem e os registros da entidade, desde que estimáveis tecnicamente, foram efetuados, mesmo na hipótese de existir razoável certeza de sua ocorrência. Os registros contábeis das transações das entidades do setor público devem ser efetuados, considerando as relações jurídicas, econômicas e patrimoniais, prevalecendo, nos conflitos entre elas, a essência sobre a forma. Para reconhecimento dos bens como ativos, ou baixa dos mesmos, foram consideradas necessárias às características de ser resultado de um evento passado, gerar benefício presente ou futuro, inerente a prestação de serviço público ou a exploração econômica, e, ser controlado pela Prefeitura Municipal de NOVA ITABERABA, SC.

c) Mensuração

Consiste em determinar os valores pelos quais os elementos das demonstrações contábeis devem ser reconhecidos e apresentados nas demonstrações contábeis. Normalmente, o valor contábil abaixo do valor de mercado se deve a perda do poder aquisitivo da moeda



MUNICÍPIO NOVA ITABERABA, SC
Endereço: Rua José Marocco, 2226, Centro, Nova Itaberaba, SC.
CEP: 89.818-000
Telefone/Fax: (49) 3327-0065

desde a data da aquisição dos bens. Por sua vez, o valor contábil acima do valor de mercado, se deve ao não cálculo da depreciação, mantendo o ativo, sempre o valor original e não seu valor histórico. Em atendimento à orientação prevista nas normas, principalmente aos princípios do valor original e da continuidade, relativos ao assunto, a Prefeitura Municipal de NOVA ITABERABA, SC, adotou, para fins de ajuste inicial, o valor justo como custo atribuído do ativo imobilizado dos bens que apresentavam valor contábil substancialmente superior ao seu valor justo, com base em pesquisa de mercado, considerando ainda a sua data de aquisição. A pesquisa de mercado encontra-se em poder do setor de patrimônio.

d) Depreciação

Vale destacar que a administração pública municipal não praticava até o exercício de 2015 procedimentos para preservar o valor original adequado dos ativos, fazendo com que estes permanecessem com valores históricos, não configurando uma base monetária inicial confiável para a aplicação dos procedimentos de depreciação.

Somente após mensuração do valor dos ativos, para fins de ajuste inicial, pelo critério do valor justo como custo atribuído do ativo imobilizado dos bens, a Prefeitura Municipal de NOVA ITABERABA, SC, adotou o método de depreciação linear, com estabelecimento de valor residual e vida útil dos bens, de acordo com cada classe, atendendo ao disposto nas Normas Brasileiras de Contabilidade Aplicadas ao Setor Público e elaborada com base em pesquisa de mercado. Segue tabela de depreciação do Município, válida a partir do exercício de 2015:

MASCARA	DESCRIÇÃO	VIDA UTIL	VALOR RESI-DUAL
1.2.3.1.1.01.00	MÁQUINAS, APARELHOS, EQUIPAMENTOS E FERRAMENTAS		
1.2.3.1.1.01.01	APARELHOS DE MEDIÇÃO E ORIENTAÇÃO	10	5
1.2.3.1.1.01.02	APARELHOS E EQUIPAMENTOS DE COMUNICAÇÃO	5	5
1.2.3.1.1.01.03	APAR., EQUIP. ODONTOLÓGICOS, HOSPITALARES	UTENS. MÉDICOS, LABORATORIAIS E	10 5



MUNICÍPIO NOVA ITABERABA, SC

Endereço: Rua José Marocco, 2226, Centro, Nova Itaberaba, SC.

CEP: 89.818-000

Telefone/Fax: (49) 3327-0065

1.2.3.1.1.01.04	APARELHOS E EQUIPAMENTOS PARA ESPORTES E DIVERSÕES	8	2
1.2.3.1.1.01.05	EQUIPAMENTO DE PROTEÇÃO, SEGURANÇA E SOCORRO	10	5
1.2.3.1.1.01.06	MÁQUINAS E EQUIPAMENTOS INDUSTRIAIS	15	20
1.2.3.1.1.01.07	MÁQUINAS E EQUIPAMENTOS ENERGÉTICOS	10	20
1.2.3.1.1.01.08	MÁQUINAS E EQUIPAMENTOS GRÁFICOS	10	10
1.2.3.1.1.01.09	MÁQUINAS, FERRAMENTAS E UTENSÍLIOS DE OFICINA	10	20
1.2.3.1.1.01.10	EQUIPAMENTOS DE MONTARIA	10	5
1.2.3.1.1.01.12	EQUIPAMENTOS, PEÇAS E ACESSÓRIOS PARA AUTOMÓVEIS	8	5
1.2.3.1.1.01.16	EQUIPAMENTOS DE MERGULHO E SALVAMENTO	5	5
1.2.3.1.1.01.18	EQUIPAMENTOS DE PROTEÇÃO E VIGILÂNCIA AMBIENTAL	10	10
1.2.3.1.1.01.19	MÁQUINAS, EQUIPAMENTOS E UTENSÍLIOS AGROPECUÁRIOS	10	20
1.2.3.1.1.01.20	MÁQUINAS, EQUIPAMENTOS E UTENSÍLIOS RODOVIÁRIOS	20	30
1.2.3.1.1.01.21	EQUIPAMENTOS HIDRÁULICOS E ELÉTRICOS	10	10
1.2.3.1.1.01.99	OUTRAS MÁQUINAS, APARELHOS, EQUIPAMENTOS E FERRAMENTAS	10	10
1.2.3.1.1.02.00	BENS DE INFORMÁTICA		
1.2.3.1.1.02.01	EQUIPAMENTOS DE PROCESSAMENTO DE DADOS	5	5
1.2.3.1.1.02.02	EQUIPAMENTOS DE TECNOLOGIA DA INFORMAÇÃO	5	5
1.2.3.1.1.02.03	SISTEMAS APLICATIVOS - SOFTWARES	5	5
1.2.3.1.1.03.00	MÓVEIS E UTENSÍLIOS		
1.2.3.1.1.03.01	APARELHOS E UTENSÍLIOS DOMÉSTICOS	8	5
1.2.3.1.1.03.02	MÁQUINAS E UTENSÍLIOS DE ESCRITÓRIO	10	5
1.2.3.1.1.03.03	MOBILIÁRIO EM GERAL	10	10
1.2.3.1.1.03.04	UTENSÍLIOS EM GERAL	10	10
1.2.3.1.1.04.00	MATERIAIS CULTURAIS, EDUCACIONAIS E DE COMUNICAÇÃO		
1.2.3.1.1.04.01	BANDEIRAS, FLÂMULAS E INSÍGNIAS	5	5
1.2.3.1.1.04.02	COLEÇÕES E MATERIAIS BIBLIOGRÁFICOS	5	5
1.2.3.1.1.04.03	DISCOTECAS E FILMOTECAS	5	5
1.2.3.1.1.04.04	INSTRUMENTOS MUSICAIS E ARTÍSTICOS	10	5
1.2.3.1.1.04.05	EQUIPAMENTOS PARA ÁUDIO, VÍDEO E FOTO	5	5
1.2.3.1.1.04.06	OBRAS DE ARTE E PEÇAS PARA EXPOSIÇÃO	0	100
1.2.3.1.1.04.99	OUTROS MATERIAIS CULTURAIS, EDUCACIONAIS E DE COMUNICAÇÃO	10	10
1.2.3.1.1.05.00	VEÍCULOS		
1.2.3.1.1.05.01	VEÍCULOS EM GERAL	8	20



MUNICÍPIO NOVA ITABERABA, SC
Endereço: Rua José Marocco, 2226, Centro, Nova Itaberaba, SC.
CEP: 89.818-000
Telefone/Fax: (49) 3327-0065

1.2.3.1.1.08.00	BENS MÓVEIS EM ALMOXARIFADO		
1.2.3.1.1.08.05	BENS MÓVEIS INSERVÍVEIS	0	5
1.2.3.2.0.00.00	BENS IMÓVEIS		
1.2.3.2.1.00.00	BENS IMÓVEIS - CONSOLIDAÇÃO		
1.2.3.2.1.01.00	BENS DE USO ESPECIAL		
1.2.3.2.1.01.03	EDIFÍCIOS	35	50

e) Redução do valor recuperável (impairment)

O Município de NOVA ITABERABA adota as tratativas das NBCASP, e manterá o valor contábil dos ativos de vida longa, principalmente o imobilizado a ser mantido e utilizado nas operações, com o objetivo de determinar e avaliar sempre que eventos ou mudanças nas circunstâncias indicarem que o valor contábil de um ativo ou grupo de ativos não poderá ser recuperado.

Redução a valor recuperável é o ajuste ao valor de mercado ou de consenso entre as partes para bens do ativo, quando esse for inferior ao valor líquido contábil. É o reconhecimento de uma perda dos benefícios econômicos futuros ou potenciais de serviço de um ativo, adicional e acima do reconhecimento sistemático das perdas de benefícios econômicos futuros ou potenciais de serviço que se efetua normalmente.

f) Valor econômico do patrimônio

Apresenta-se o valor econômico do patrimônio do Município de NOVA ITABERABA, atualizado por classe de bens, em 31 de dezembro de 2017:

CONTA	DESCRIÇÃO	SALDO EM 31/12/2017
123110101	APARELHOS DE MEDIÇÃO E ORIENTAÇÃO	5.375,96
123110102	APARELHOS E EQUIPAMENTOS DE COMUNICAÇÃO	11.146,18
123110103	APARELHOS, EQUIPAMENTOS E UTENSÍLIOS MÉDICOS, ODONTOLÓGICOS E HOSPITALARES	3.663,80
123110104	APARELHOS E EQUIPAMENTOS PARA ESPORTES E DIVERSÕES	53.274,58
123110105	EQUIPAMENTOS DE PROTEÇÃO, SEGURANÇA E SOCORRO	5.410,00
123110106	MÁQUINAS E EQUIPAMENTOS INDUSTRIAIS	18.426,40
123110109	MÁQUINAS, FERRAMENTAS E UTENSÍLIOS DE	13.725,80

**MUNICÍPIO NOVA ITABERABA, SC**

Endereço: Rua José Marocco, 2226, Centro, Nova Itaberaba, SC.

CEP: 89.818-000

Telefone/Fax: (49) 3327-0065

OFICINA		
123110112	EQUIPAMENTOS, PEÇAS E ACESSÓRIOS PARA AUTOMÓVEIS	674,80
123110119	MÁQUINAS, EQUIPAMENTOS E UTENSÍLIOS AGROPECUÁRIOS	1.494.841,07
123110120	MÁQUINAS, EQUIPAMENTOS E UTENSÍLIOS RODOVIARIOS	3.034.159,00
123110121	EQUIPAMENTOS ELÉTRICOS E HIDRÁULICOS	22.274,00
123110199	OUTRAS MÁQUINAS, APARELHOS, EQUIPAMENTOS E FERRAMENTAS	70.918,26
123110201	EQUIPAMENTOS DE PROCESSAMENTOS DE DADOS	76.214,00
123110202	EQUIPAMENTOS DE TECNOLOGIA DA INFORMAÇÃO	184.181,47
123110301	APARELHOS E UTENSÍLIOS DOMÉSTICOS	58.128,85
123110302	MÁQUINAS E UTENSÍLIOS DE ESCRITÓRIO	4.922,21
123110303	MOBILIÁRIO EM GERAL	197.819,35
123110304	UTENSÍLIOS EM GERAL	97.468,86
123110402	COLEÇÕES E MATERIAIS BIBLIOGRÁFICOS	4.007,60
123110404	INSTRUMENTOS MUSICAIS E ARTÍSTICOS	6.982,70
123110405	EQUIPAMENTOS PARA ÁUDIO, VÍDEO E FOTO	17.770,24
123110406	OBRAS DE ARTE E PEÇAS PARA EXPOSIÇÃO	4.499,90
123110499	OUTROS MATERIAIS CULTURAIS, EDUCACIONAIS E DE COMUNICAÇÃO	315,00
123110501	VEÍCULOS EM GERAL	2.120.018,83
123210103	EDIFÍCIOS	5.948.219,91
123210104	TERRENOS/GLEBAS	16.965.522,14
123210500	BENS DE USO COMUM DO POVO	2.285.131,92
123810101	(-) DEPRECIACÃO ACUMULADA MAQ. APARELHOS E EQUIP.	-393.431,95
123810102	(-) DEPRECIACÃO ACUMULADA BENS DE INFORMATICA	-61.346,11
123810103	(-) DEPRECIACÃO ACUMULADA DE MÓVEIS E UTENSÍLIOS	-62.868,63
123810104	(-) DEPRECIACÃO ACUMULADA DE MATERIAIS CULT. EDUCAC.	-7.846,81
123810105	(-) DEPRECIACÃO ACUMULADA DE VEÍCULOS	-188.382,20
123810201	(-) DEPRECIACÃO ACUMULADA DE BENS DE USO ESPECIAL	-107.381,18
TOTAL		31.883.835,95

g)Intangível

O Município de NOVA ITABERABA não possui bens intangíveis em seu patrimônio.



MUNICÍPIO NOVA ITABERABA, SC
Endereço: Rua José Marocco, 2226, Centro, Nova Itaberaba, SC.
CEP: 89.818-000
Telefone/Fax: (49) 3327-0065

Passivos

12 Obrigações

As obrigações são mensuradas ou avaliadas pelo valor original. As obrigações pós-fixadas são ajustados considerando-se todos os encargos incorridos até a data de encerramento do balanço. As provisões são constituídas com base em estimativas pelos prováveis valores de reconhecimento para os passivos. As atualizações e os ajustes apurados são contabilizados em contas de resultado.

Saldo das obrigações para 2017:

Passivo Circulante		
2.1.1.1.1.01.02	Décimo terceiro salário	117.719,04
2.1.1.1.1.01.03	Férias	1.001.185,48
2.1.1.4.3.01.01	INSS – salários e remunerações	31.639,53
2.1.2.1.x.xx	Empréstimos a curto prazo	5.816,87
Total		1.156.360,92

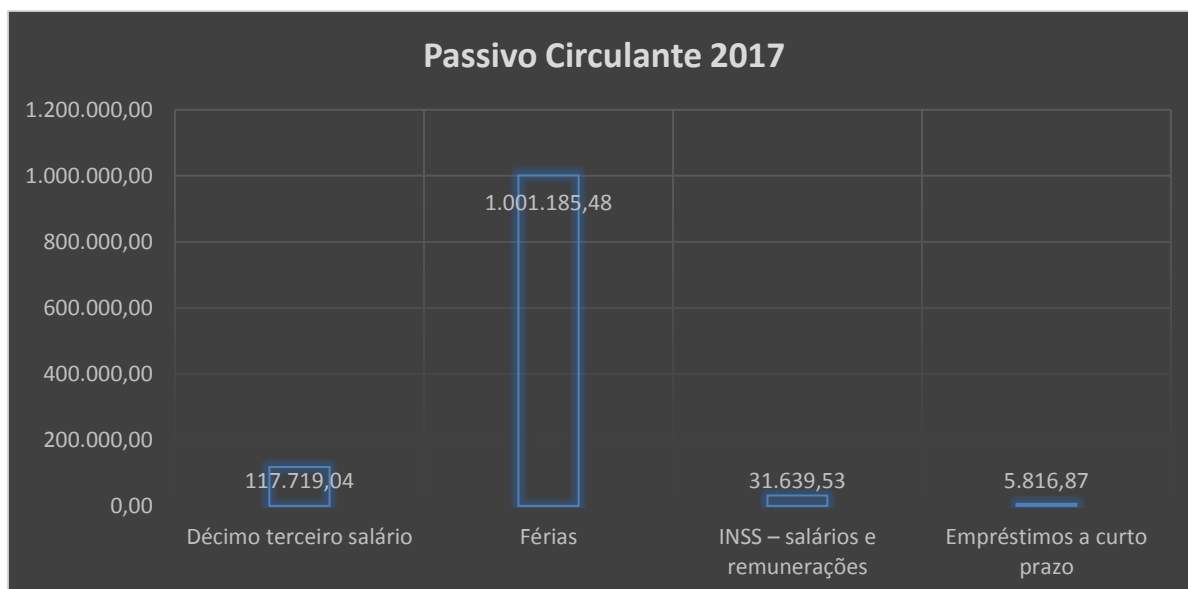

Nota-se que as férias representam grande parcela das obrigações do curto prazo. Férias são passivos derivados de apropriações por competência, decorrentes de serviços recebidos, mas que não tenham sido pagos.



MUNICÍPIO NOVA ITABERABA, SC
Endereço: Rua José Marocco, 2226, Centro, Nova Itaberaba, SC.
CEP: 89.818-000
Telefone/Fax: (49) 3327-0065

O Município de NOVA ITABERABA registrou passivos por competência como férias e décimo terceiro, e encargos durante o exercício de 2017. As informações foram recebidas do Departamento de Recursos Humanos do Município.

A Prefeitura de Nova Itaberaba não possuía passivo não circulante em 31 de dezembro de 2017.

13 Patrimônio líquido

Compreende o valor residual dos ativos depois de deduzidos todos os passivos. Quando o valor do Passivo for maior que o valor do ativo, o resultado é denominado Passivo a Descoberto. Neste caso, a expressão Patrimônio Líquido deve ser substituída por Passivo a Descoberto.

O patrimônio líquido da Entidade representava R\$ 34.638.810,06 em 31 de dezembro de 2017.

14 Ajustes de exercícios anteriores

Os ajustes de exercício anteriores referem-se principalmente pela mudança da nova política contábil.

Esta conta recebeu valores em relação retificação de **erros de exercícios anteriores**, pois anteriormente o patrimônio imobilizado não possuía seus valores atualizados a preço justo, e, pela **mudança de critério contábil** pela movimentação da conta estoque.

DEMONSTRAÇÃO DAS VARIAÇÕES PATRIMONIAIS

15 Variações patrimoniais diminutivas

CONTA	DESCRIÇÃO	VALOR	%
3.1.1	Remuneração a pessoal	4.998.338,07	30,61
3.1.2	Encargos patronais	930.270,45	5,70
3.1.9	Outras variações patrimoniais diminutivas	102.770,83	0,63
3.3.1	Uso de material de consumo	1.703.047,09	10,43
3.3.2	Serviços	3.193.022,18	19,56

**MUNICÍPIO NOVA ITABERABA, SC**

Endereço: Rua José Marocco, 2226, Centro, Nova Itaberaba, SC.

CEP: 89.818-000

Telefone/Fax: (49) 3327-0065

3.3.3	Depreciação	759.093,32	4,65
3.5.1	Transferências intragovernamentais	4.160.000,00	25,48
3.5.2	Transferências intergovernamentais	62.722,00	0,38
3.5.3	Transferências a instituições privadas	184.255,22	1,13
3.5.5	Transferências a consórcios públicos	20.400,00	0,12
3.5.7	Execução orçamentária delegada	374,20	0,00
3.6.1	Reavaliação, redução a valor recuperável e ajuste de perdas	3.196,07	0,02
3.6.5	Desincorporação de ativos	1.368,50	0,01
3.7.2	Contribuições	183.796,60	1,13
3.9.1	Premiações	21.376,66	0,13
3.9.9	Diversas variações patrimoniais diminutivas	2.799,21	0,02
Total		16.326.830,40	

O gasto com pessoal representa 36,94% das variações patrimoniais diminutivas, referente a remuneração a pessoal, encargos patronais e outras variações patrimoniais relativas a pessoal.

O processo de depreciação iniciou em 2015, em atendimento as NBCASP.

O montante de R\$ 3.193.022,18 de serviços, refere-se a R\$ 64.990,10 serviços de pessoa física e R\$ 3.149.161,80 serviços de pessoa jurídica, como transporte, serviços médicos, hospitalares, odontológicos e laboratoriais e R\$ 65.078,11 em diárias.

No exercício de 2017 o Município de NOVA ITABERABA registrou R\$ 1.368,50 de desincorporação de ativos, o que representa 0,01% do total das VPDs.

16 Variações patrimoniais aumentativas

CONTA	DESCRIÇÃO	VALOR	%
4.1.1	Impostos	1.044.842,23	6,03
4.1.2	Taxas	116.114,71	0,67
4.1.3	Contribuições de melhoria	39.023,48	0,23
4.2.3	Contribuições de iluminação pública	163.320,83	0,94
4.3.3	Exploração de bens e direitos e prestação de serviços	307.366,95	1,77
4.4.2	Juros e encargos de mora	149.966,99	0,87
4.4.5	Remuneração de depósitos bancários e aplicação financeira	212.992,54	1,23
4.4.9	Outras variações patrimoniais aumentativas	3.682,89	0,02
4.5.1	Transferências intragovernamentais	85.614,70	0,49
4.5.2	Transferências inter governamentais	13.475.588,37	77,74
4.5.4	Transferências das instituições	1.562.214,42	9,01



MUNICÍPIO NOVA ITABERABA, SC
Endereço: Rua José Marocco, 2226, Centro, Nova Itaberaba, SC.
CEP: 89.818-000
Telefone/Fax: (49) 3327-0065

	multigovernamentais		
4.5.7	Execução orçamentária delegada	30.000,00	0,17
4.6.3	Ganhos com incorporação de ativos	75.140,00	0,43
4.9.9	Outras variações patrimoniais aumentativas	68.435,57	0,39
Total		17.334.303,68	

Nota-se que as transferências inter governamentais representam o maior valor entras as VPAs, 77,74%, o que torna o município refém do Governo Estadual e Federal.

BALANÇO FINANCEIRO

17 Receitas e despesas orçamentárias

O Balanço Financeiro evidencia as receitas e despesas orçamentárias, bem como os ingressos e dispêndios extraorçamentários, conjugados com os saldos de caixa do exercício anterior e os que se transferem para o início do exercício seguinte.

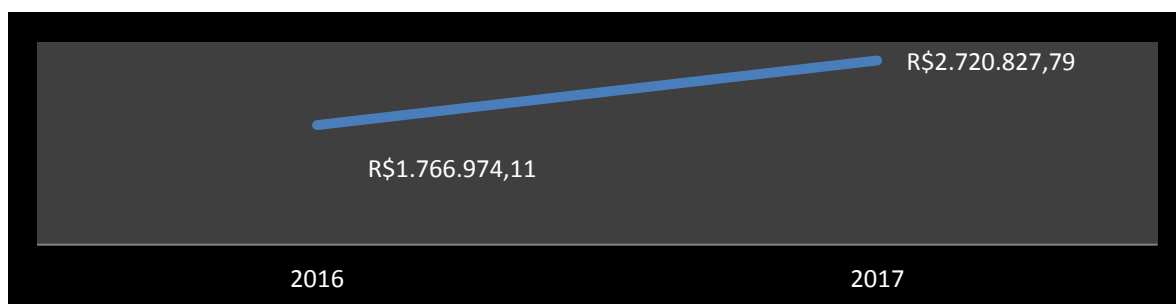

Observa-se variação de aproximadamente 53,98% no saldo em espécie, quando comparado 2016 e 2017, aumento de R\$ 953.853,68 no saldo.

As transferências intraorçamentárias representaram R\$ 4.160.000,00, envolvendo Entidades como a Prefeitura, Fundo Municipal de Saúde e Câmara de Vereadores.

A movimentação extraorçamentária Recebimentos de R\$ 994.990,89 referem-se depósitos restituíveis. Os Pagamentos no montante de R\$ 994.990,89, referem-se a depósitos restituíveis.



MUNICÍPIO NOVA ITABERABA, SC
Endereço: Rua José Marocco, 2226, Centro, Nova Itaberaba, SC.
CEP: 89.818-000
Telefone/Fax: (49) 3327-0065

DEMONSTRAÇÃO DOS FLUXOS DE CAIXA

18 A Demonstração dos Fluxos de Caixa (DFC)

A Demonstração dos Fluxos de Caixa (DFC) identificará:

- as fontes de geração dos fluxos de entrada de caixa;
- os itens de consumo de caixa durante o período das demonstrações contábeis; e
- o saldo do caixa na data das demonstrações contábeis.

Esta Demonstração permite a análise da capacidade de a entidade gerar caixa e equivalentes de caixa e da utilização de recursos próprios e de terceiros em suas atividades.

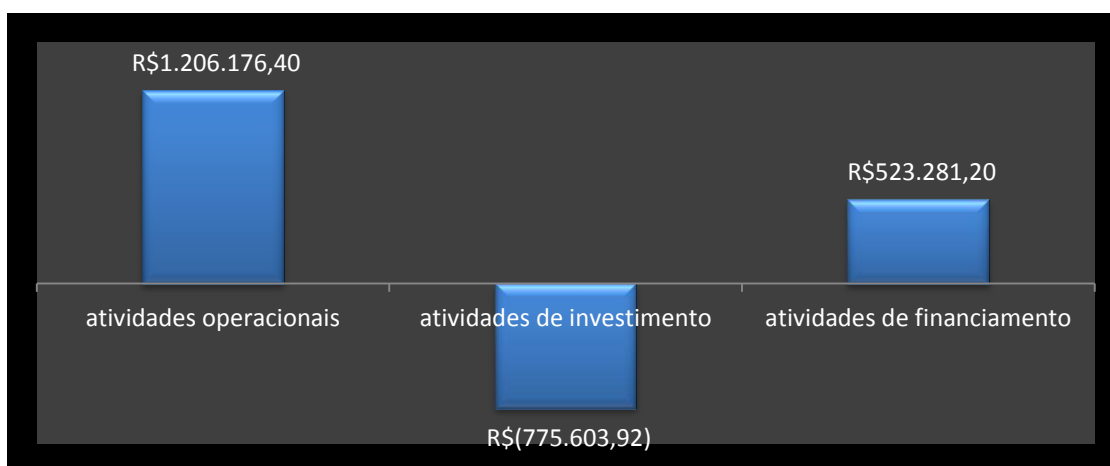

Observa-se que o Município obteve geração de caixa das atividades operacionais da Entidade no montante de R\$ 1.206.176,40, que provém do esforço do Município em manter um resultado econômico favorável.

As atividades de investimento demonstram que houve uma redução do capital circulante líquido da Entidade, que investiu recursos líquidos no montante de R\$ 778.480,11 em outros desembolsos. Os ingressos de receita representaram R\$ 2.876,19.

As atividades de financiamento obtiveram resultado superavitário de R\$ 523.281,20, que se refere principalmente a transferências de capital R\$ 547.761,14 recebidas em comparação com outros desembolsos no montante de R\$ 24.479,94.



MUNICÍPIO NOVA ITABERABA, SC
Endereço: Rua José Marocco, 2226, Centro, Nova Itaberaba, SC.
CEP: 89.818-000
Telefone/Fax: (49) 3327-0065

Não houve contratação de operação de crédito no exercício.

A geração de caixa líquida somou R\$ 953.853,68 no exercício de 2017.

Considerações Finais

As demonstrações contábeis foram elaboradas atendendo a Lei Federal 4.320, de 17 de março de 1964, as Normas Brasileiras de Contabilidade Aplicadas ao Setor Público, conforme exigências do Tribunal de Contas de Santa Catarina, TCE/SC.

NOVA ITABERABA, 28 de fevereiro de 2018.

CLENICE MARIA TEDESCO DE ZORZE
CONTABILIDADE

MARCIANO MAURO PAGLIARINI
PREFEITO