



MUNICÍPIO DE NOVA ITABERABA, SC



**MUNICÍPIO DE NOVA ITABERABA,
SC
INCLUÍDO AS NOTAS
EXPLICATIVAS CONSOLIDADAS DE
2017**



Município de NOVA ITABERABA, SC.

Notas Explicativas do Balanço de 2017

CLENICE MARIA TEDESCO DE ZORZE
CONTABILIDADE

CLEDSON COSTA
CONTROLE INTERNO

JOÃO ZARYCHTA
VICE-PREFEITO

MARCIANO MAURO PAGLIARINI
PREFEITO

**Secretaria de
Administração e
Planejamento
Contabilidade**



DADOS DO MUNICÍPIO DE NOVA ITABERABA EM 2017, SC.

PODER EXECUTIVO

Prefeito



MARCIANO MAURO PAGLIARINI

Vice –Prefeito



JOÃO ZARYCHTA

INFORMAÇÕES MUNICIPAIS

Prefeito(a): Marciano Mauro Pagliarini
Vice Prefeito(a): João Zarychta
Microrregião: Microrregião do Oeste de Santa Catarina
Aniversário: 26/09
Habitantes: 4339 (IBGE/2017)
Eleitores: 3925 (TSE/2017)
PIB: R\$ 100.620.000,00 (IBGE/2015)

PODER LEGISLATIVO

Presidente: PAULINHO ILHA DA SILVA

Secretaria: Viviane Gularte

Contadora: Débora Cristina Batistello

CÂMARA DE VEREADORES

Endereço: Rua José Maroco, 310, Centro – Nova Itaberaba, SC

Fone/fax: (49) 3327-0070

CEP: 89.818-000

E-mail:

camarani@novaitaberaba.sc.gov.br

Site:

<http://www.camaranovaitaberaba.sc.gov.br/>

VERADORES

Albery Luiz Campagnaro

Antonio Zanchett

Celso Ferreira de Lima

Claudir Gilioli

Eliane Ferreira

Felipe Eduardo Zamboni

Lucia Filippi Chiella Ferla

Paulinho Ilha Da Silva

Valmor Jose Fosquiera



MUNICÍPIO DE NOVA ITABERABA, SC
Endereço: Rua Duque de Caxias, 165, Centro, NOVA ITABERABA, SC.
CEP: 89.850-000
Telefone: (49) 3346-3242
Fax: (49) 3346-3311

Apresentação do Município de Nova Itaberaba, SC.

Colonização de NOVA ITABERABA teve seu início na década de Trinta, com a Migração de Caboclos do RIO GRANDE DO SUL e OESTE DE SANTA CATARINA. As famílias aos poucos foram se instalando e ainda em 1930 foi criada a VILA SÃO JOÃO. A Colonização foi então acontecendo. As Terras pertenciam ao Estado, portanto não houve interferência das Colonizadoras. A designação de VILA SÃO JOÃO, permaneceu até a década de 40, quando passou a denominar-se de SEDE VELHA para distingui-la da SEDE NOVA, que foi criada logo após a chegada de novos Agentes Colonizadores. Esses Agentes trazem um Considerável contingente de Agricultores de Origem Européia. Com a demarcação da Praça para construção da Igreja constituíram uma outra Sede que passou a ser chamada de SEDE NOVA por alguns e de SEDE PATUSSI por outros. Em torno dessa última nucleação, as margens do Rio Pinheiro, em 10 de Agosto de 1956, aprovou-se a Criação como Distrito de Chapecó, conforme resolução número 03/56, da Câmara Municipal de Chapecó, publicada no Jornal A VOZ DE Chapecó agora com a Denominação de ITABERABA, que na Língua GUARANY significa PEDRA BRILHANTE (ITA=Pedra) (BERABA= (Brilhante), fazendo referência ao quartzo ametista que havia em grande quantidade no local.

Naquela época a principal atividade econômica foi a extração de Madeira para o Comércio. Gradualmente as atividades agrícolas e pecuárias foram inseridas iniciando a diversidade comercial. Pela Lei número 287, de 27 de Junho de 1957, a Assembleia Legislativa do Estado aprovou a Criação oficial do Distrito. Quase trinta anos depois, a População Itaberabense manifestou o desejo de Emancipar-se de Chapecó.



Segundo consta na Documentação anexada ao Processo de emancipação, em caminhado pelo Presidente da Comissão pró-emancipação do município de Nova Itaberaba, em março de 1988, a emancipação era fortemente almejada, tendo potencial, vitalidade econômica e infra-estrutura, sendo que em 31 de março de 1991, realizou-se plebiscito que comprovou a intenção dos Moradores em ter a sua independência.



MUNICÍPIO DE NOVA ITABERABA, SC

Endereço: Rua Duque de Caxias, 165, Centro, NOVA ITABERABA, SC.

CEP: 89.850-000

Telefone: (49) 3346-3242

Fax: (49) 3346-3311



A Primeira eleição ocorreu em Outubro de 1992, e em Janeiro de 1993 é empossada a Primeira Administração do Município.

Fonte: <https://cidades.ibge.gov.br/painel/historico.php?lang=&codmun=421145&search=santa-catarina|nova-itaberaba>



Já em 26 de Setembro do mesmo ano (1992), pela Lei Estadual número 8.354, Santa Catarina passou a contar com mais um Município agora denominado NOVA ITABERABA.



MUNICÍPIO DE NOVA ITABERABA, SC
Endereço: Rua Duque de Caxias, 165, Centro, NOVA ITABERABA, SC.
CEP: 89.850-000
Telefone: (49) 3346-3242
Fax: (49) 3346-3311

Município de NOVA ITABERABA em 2017.

Aspectos Financeiros.

- 1 - PLANEJAMENTO E ORÇAMENTO
- 2 - EXECUÇÃO DO ORÇAMENTO
- 3 - LIMITES CONSTITUCIONAIS E LEGAIS

1 - PLANEJAMENTO E ORÇAMENTO

O Plano Plurianual vigente para o exercício de 2017 foi atualizado pela Lei nº 2587, de 06 de maio de 2016.

A Lei de Diretrizes Orçamentárias de 2017 foi aprovada pela Lei nº 2592, de 06 de julho de 2016 "Dispõe sobre as Diretrizes para a elaboração da Lei Orçamentária para o exercício de 2017 e dá outras providências".

A Lei nº 2615, de 03 de novembro de 2016 aprovou a Lei Orçamentária 2017.



MUNICÍPIO DE NOVA ITABERABA, SC
Endereço: Rua Duque de Caxias, 165, Centro, NOVA ITABERABA, SC.
CEP: 89.850-000
Telefone: (49) 3346-3242
Fax: (49) 3346-3311



2 - EXECUÇÃO DO ORÇAMENTO DO MUNICÍPIO DE NOVA ITABERABA 2017

A execução do orçamento consolidado do Município de NOVA ITABERABA em 2017 apresentou os seguintes resultados:

RECEITA CONSOLIDADA 2017

Descrição	Previsão	Realizada	Saldo
Receitas Correntes	17.054.000,00	17.587.587,10	533.587,10
Receitas de Capital	3.021.000,00	559.710,74	-2.461.289,26
	20.075.000,00	18.147.297,84	-1.927.702,16



MUNICÍPIO DE NOVA ITABERABA, SC
Endereço: Rua Duque de Caxias, 165, Centro, NOVA ITABERABA, SC.
CEP: 89.850-000
Telefone: (49) 3346-3242
Fax: (49) 3346-3311

Comportamento da Receita - 2017

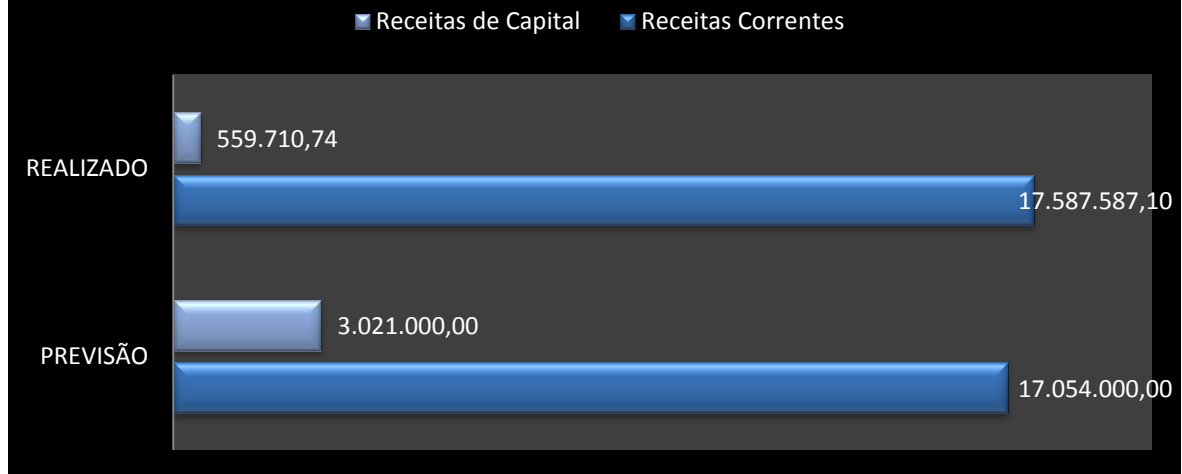

DESPESA CONSOLIDADA 2017

Descrição	Dotação Inicial	Dotação Atualizada	Despesas Empenhadas	Despesas Liquidadas	Despesas Pagas	Saldo Dotação
Despesas Correntes	16.481.148,71	18.550.101,15	16.158.318,62	16.158.318,62	16.158.318,62	2.391.782,53
Despesa de Capital	3.588.851,29	3.899.890,39	1.021.358,76	1.021.358,76	1.021.358,76	2.878.531,63
Reserva de Contigência	5.000,00	5.000,00				5.000,00
TOTAL	20.075.000,00	22.454.991,54	17.179.677,38	17.179.677,38	17.179.677,38	5.275.314,16



MUNICÍPIO DE NOVA ITABERABA, SC
Endereço: Rua Duque de Caxias, 165, Centro, NOVA ITABERABA, SC.
CEP: 89.850-000
Telefone: (49) 3346-3242
Fax: (49) 3346-3311

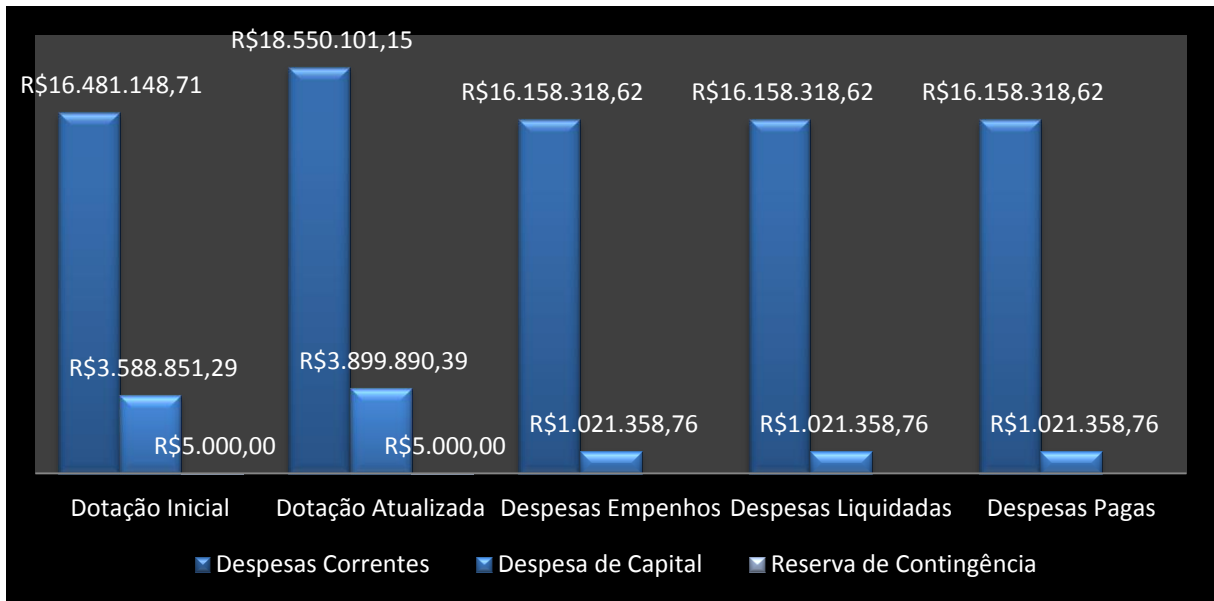

3 - LIMITES CONSTITUCIONAIS E LEGAIS





MUNICÍPIO DE NOVA ITABERABA, SC
Endereço: Rua Duque de Caxias, 165, Centro, NOVA ITABERABA, SC.
CEP: 89.850-000
Telefone: (49) 3346-3242
Fax: (49) 3346-3311

A Lei Complementar Federal nº 101/2000, conhecida como a Lei de Responsabilidade Fiscal (LRF), estabeleceu regras e limites para uma gestão fiscal responsável, visando ao equilíbrio das contas públicas. Nesse sentido, a LRF impôs o estabelecimento de metas de resultado primário e nominal a serem atingidas e fixou limites para as despesas com pessoal, endividamento, operações de crédito, garantias e contragarantias, bem como para inscrição dos restos a pagar.

Para verificação dos limites estabelecidos pela LRF, o parâmetro é a Receita Corrente Líquida (RCL). A RCL compreende a soma das receitas correntes do Estado, tais como receitas tributárias, de contribuições, patrimoniais, industriais, agropecuárias, de serviços, transferências correntes e outras receitas correntes, deduzidas as parcelas entregues aos municípios e ao Fundeb por determinação constitucional ou legal, bem como as contribuições dos servidores públicos ao regime próprio de previdência, a compensação financeira entre os regimes geral e próprio de previdência e as restituições de receitas.

Em 2017, a RCL do Município de NOVA ITABERABA, SC, totalizou R\$ 17.587.587,10 milhões.

Para verificação da aplicação desses valores, utiliza-se como base a Receita de Impostos e Transferências. A receita de impostos e transferências soma todas as



MUNICÍPIO DE NOVA ITABERABA, SC
Endereço: Rua Duque de Caxias, 165, Centro, NOVA ITABERABA, SC.
CEP: 89.850-000
Telefone: (49) 3346-3242
Fax: (49) 3346-3311

receitas de impostos municipais e as transferências constitucionais e legais recebidas do Estado e da União, referentes à divisão dos impostos.

No exercício de 2017, a Receita de Impostos e Transferências do Município de NOVA ITABERABA, SC, que compõe a base de cálculo de aplicação em saúde foi de R\$ 14.977.644,68 milhões.

Saúde

No exercício de 2017, o total aplicado na área da saúde foi de R\$ 4.226.660,41, sendo R\$ 3.234.844,88 recursos provenientes de impostos e R\$ 991.815,53 recursos vinculados. Esses recursos financeiros foram convertidos em aquisição de medicamentos, atendimentos médicos e de enfermagem, exames, transporte de pacientes, equipamentos, obras, convênios com hospitais municipais e filantrópicos, folha de pagamentos entre outras.



MUNICÍPIO DE NOVA ITABERABA, SC
Endereço: Rua Duque de Caxias, 165, Centro, NOVA ITABERABA, SC.
CEP: 89.850-000
Telefone: (49) 3346-3242
Fax: (49) 3346-3311

No exercício de 2017, o percentual de aplicação em Saúde do Município de NOVA ITABERABA, SC, foi de 21,60%, representando R\$ 988.198,18 acima do limite mínimo constitucional.

Educação

Para garantir a aplicação de um valor mínimo em educação, a Constituição Federal de 1988 determinou que estados e municípios aplicassem 25% das receitas de impostos e de transferências na manutenção e no desenvolvimento do ensino.

Em 1996, com a Emenda Constitucional nº 14/1996, foi criada uma subvinculação desses recursos ao ensino fundamental, por meio do Fundo de Manutenção e Desenvolvimento do Ensino Fundamental e de Valorização do Magistério (FUNDEF), no âmbito dos estados e municípios, para partilha dos recursos com base no número de alunos do ensino fundamental atendidos em cada rede de ensino.



MUNICÍPIO DE NOVA ITABERABA, SC
Endereço: Rua Duque de Caxias, 165, Centro, NOVA ITABERABA, SC.
CEP: 89.850-000
Telefone: (49) 3346-3242
Fax: (49) 3346-3311

Já em 2006, a Emenda Constitucional nº 53/2006 substituiu o Fundef pelo Fundo de Manutenção e Desenvolvimento da Educação Básica e de Valorização dos Profissionais da Educação (Fundeb). Com o Fundeb, essa subvinculação passou a ser de 20% das receitas dos impostos e das transferências dos estados, do Distrito Federal e dos municípios, e a utilização dos recursos foi ampliada para toda a educação básica.

Os recursos do Fundeb são compostos, em cada estado, pelos percentuais de receitas dos estados e de todos os municípios, formando o montante total de recursos. Esse montante é dividido entre o Estado e seus municípios, na proporção do número de alunos atendidos na educação básica da rede pública. Ou seja, os municípios recebem recursos do Fundeb com base no número de alunos matriculados na educação infantil e no ensino fundamental, e o Estado com base no número de alunos matriculados nos ensinos fundamental e médio. Nessa divisão, verifica-se o atendimento da parcela mínima de recursos por aluno.

Em 2017, o Governo Municipal de NOVA ITABERABA, SC, arrecadou R\$ 1.572.850,09 referente recursos do FUNDEB e destinou ao Fundo R\$ 2.785.754,20,



MUNICÍPIO DE NOVA ITABERABA, SC
Endereço: Rua Duque de Caxias, 165, Centro, NOVA ITABERABA, SC.
CEP: 89.850-000
Telefone: (49) 3346-3242
Fax: (49) 3346-3311

demonstrando perda do
FUNDEB de R\$
1.223.539,78.

O Município de NOVA ITABERABA, SC, recebeu R\$ 286.367,40 em recursos vinculados a Educação, da União e Estado, como Salário Educação, PDDE, PNAE, PNATE e outras transferências do FNDE, R\$ 545.308,03 em convênios na educação e R\$ 3.046,71 de outras receitas para financiamento do ensino, totalizando R\$ 834.722,14.

A Receita de Impostos e Transferências que compõe a base de cálculo de aplicação em educação somou R\$ 15.554.206,95 em 2017, e o Município aplicou o total de R\$ 4.394.876,17 milhões em despesas para fins de limite em Educação, alcançando 28,26% sobre



MUNICÍPIO DE NOVA ITABERABA, SC
Endereço: Rua Duque de Caxias, 165, Centro, NOVA ITABERABA, SC.
CEP: 89.850-000
Telefone: (49) 3346-3242
Fax: (49) 3346-3311



a Receita de Impostos e Transferências.

As despesas na educação foram aplicadas em merenda escolar, transporte escolar, folha de pagamento, manutenção, construção, ampliação, reforma e manutenção de unidades escolares, centros de educação de jovens e adultos, espaços esportivos, materiais didáticos, mobiliário, equipamentos de informática e também na formação e na remuneração do magistério.

Despesa com Pessoal

A Constituição Federal de 1988, em seu artigo 169, determinou que a “despesa com pessoal ativo e inativo da União, dos Estados, do Distrito Federal e dos Municípios não poderá exceder os limites estabelecidos em lei complementar”.

Esses limites foram estabelecidos na LRF, em seus artigos 19, 20, 22 e 59, que versam sobre os limites de despesa com pessoal de cada poder e órgão em relação à RCL.

Em 2017, o Município de NOVA ITABERABA, SC ficou abaixo do limite legal das despesas com pessoal estabelecido pela LRF. As despesas com pessoal do Poder Executivo representaram 46,69%, e o Poder Legislativo 4,17% da RCL (R\$ 17.587.587,10), respectivamente.





MUNICÍPIO DE NOVA ITABERABA, SC
Endereço: Rua Duque de Caxias, 165, Centro, NOVA ITABERABA, SC.
CEP: 89.850-000
Telefone: (49) 3346-3242
Fax: (49) 3346-3311

Dívida Consolidada Líquida

A Dívida Consolidada Líquida corresponde ao valor da Dívida Pública Consolidada menos as disponibilidades de caixa, as aplicações financeiras e os demais haveres financeiros, que são valores a receber líquidos e certos. Os limites da dívida são definidos pela Resolução nº 40/2001, do Senado Federal, conforme estabelecido no artigo 52 da Constituição Federal de 1988.



MUNICÍPIO DE NOVA ITABERABA, SC
Endereço: Rua Duque de Caxias, 165, Centro, NOVA ITABERABA, SC.
CEP: 89.850-000
Telefone: (49) 3346-3242
Fax: (49) 3346-3311

MUNICÍPIO DE NOVA ITABERABA - SC
 RELATÓRIO DE GESTÃO FISCAL
 DEMONSTRATIVO DA DÍVIDA CONSOLIDADA LÍQUIDA
 ORÇAMENTOS FISCAL E DA SEGURIDADE SOCIAL
 JANEIRO A DEZEMBRO DE 2017

RGF - ANEXO 2 (LRF, art.55, inciso I, alínea "b")

R\$ 1,00

DÍVIDA CONSOLIDADA	SALDO DO EXERCÍCIO ANTERIOR	SALDO DO EXERCÍCIO DE 2017		
		Até o 1º Quadrimestre	Até o 2º Quadrimestre	Até o 3º Quadrimestre
DÍVIDA CONSOLIDADA - DC (I)	32.376,98	24.225,39	16.065,31	7.897,04
Dívida Mobiliária	-	-	-	-
Dívida Contratual	32.376,98	24.225,39	16.065,31	7.897,04
Empréstimos	30.296,81	22.145,22	13.985,14	5.816,87
Internos	30.296,81	22.145,22	13.985,14	5.816,87
Externos	-	-	-	-
Reestruturação da Dívida de Estados e Municípios	-	-	-	-
Financiamentos	-	-	-	-
Internos	-	-	-	-
Externos	-	-	-	-
Parcelamento e Renegociação de dívidas	2.080,17	2.080,17	2.080,17	2.080,17
De Tributos	-	-	-	-
De Contribuições Previdenciárias	2.080,17	2.080,17	2.080,17	2.080,17
De Demais Contribuições Sociais	-	-	-	-
Do FGTS	-	-	-	-
Com Instituição Não Financeira	-	-	-	-
Demais Dívidas Contratuais	-	-	-	-
Precatórios Posteriores a 05/05/2000 (inclusive) - Vencidos e não pagos	-	-	-	-
Outras Dívidas	-	-	-	-
DEDUÇÕES (II)	2.431.851,99	4.258.292,14	4.240.554,07	3.394.431,06
Disponibilidade de Caixa¹	2.425.584,88	4.249.299,37	4.238.380,24	3.393.205,34
Disponibilidade de Caixa Bruta	2.425.584,88	4.249.299,37	4.238.380,24	3.393.205,34
(-) Restos a Pagar Processados	-	-	-	-
Demais Haveres Financeiros	6.267,11	8.992,77	2.173,83	1.225,72
DÍVIDA CONSOLIDADA LÍQUIDA (DCL) (III) = (I - II)	-	-	-	-
RECEITA CORRENTE LÍQUIDA - RCL	16.526.169,39	16.966.590,91	17.578.853,39	17.587.587,10
% da DC sobre a RCL (I/RCL)	0,20	0,14	0,09	0,04
% da DCL sobre a RCL (III/RCL)	-	-	-	-
LIMITE DEFINIDO POR RESOLUÇÃO DO SENADO FEDERAL - <120,00%>	19.831.403,27	20.359.909,09	21.094.624,07	21.105.104,52
LIMITE DE ALERTA (inciso III do § 1º do art. 59 da LRF) - <108,00%>	17.848.262,94	18.323.918,18	18.985.161,66	18.994.594,07

OUTROS VALORES NÃO INTEGRANTES DA DC	SALDO DO EXERCÍCIO ANTERIOR	SALDO DO EXERCÍCIO DE 2017		
		Até o 1º Quadrimestre	Até o 2º Quadrimestre	Até o 3º Quadrimestre
PRECATÓRIOS ANTERIORES A 05/05/2000	-	-	-	-
PRECATÓRIOS POSTERIORES A 05/05/2000* (Não incluídos na DCL)	-	-	-	-
PASSIVO ATUARIAL	-	-	-	-
INSUFICIÊNCIA FINANCEIRA	-	-	-	-
DEPÓSITOS	-	-	-	-
RP NÃO-PROCESSADOS	-	-	-	-
ANTECIPAÇÕES DE RECEITA ORÇAMENTÁRIA - ARO	-	-	-	-

FONTE: PRONIM RFP - Responsabilidade Fiscal, 10/Jan/2018, 14h e 29m.
 1. Se o saldo apurado for negativo, ou seja, se o total da Disponibilidade de Caixa Bruta for menor que Restos a Pagar Processados, esse saldo negativo não deverá ser informado nessa linha, mas sim na linha da "Insuficiência Financeira", no quadro "Outros Valores não Integrantes da Dívida Consolidada". Assim, quando o cálculo de Disponibilidade de Caixa for negativo, o valor dessa linha deverá ser (0) "zero".
 2. Refere-se aos precatórios posteriores a 05/05/2000 que, em cumprimento ao disposto no artigo 100 da Constituição Federal, ainda não foram incluídos no orçamento ou constam no orçamento e ainda não foram pagos. Ao final do exercício em que esses precatórios foram incluídos ou que deveriam ter sido incluídos, os valores deverão compor a linha "Precatórios".

Operações de Crédito



MUNICÍPIO DE NOVA ITABERABA, SC
Endereço: Rua Duque de Caxias, 165, Centro, NOVA ITABERABA, SC.
CEP: 89.850-000
Telefone: (49) 3346-3242
Fax: (49) 3346-3311

De acordo com a LRF (artigo 29, inciso III), a Operação de Crédito corresponde ao compromisso financeiro assumido em razão de mútuo, abertura de crédito, emissão e aceite de título, aquisição financiada de bens, recebimento antecipado de valores provenientes da venda a termo de bens e serviços, arrendamento mercantil e outras operações assemelhadas, inclusive com o uso de derivativos financeiros. O Município de NOVA ITABERABA não contratou operação de crédito em 2017, e não possui operação de crédito a pagar.

MUNICÍPIO DE NOVA ITABERABA - SC
RELATÓRIO DE GESTÃO FISCAL
DEMONSTRATIVO DAS OPERAÇÕES DE CRÉDITO
ORÇAMENTOS FISCAL E DA SEGURIDADE SOCIAL
JANEIRO A DEZEMBRO DE 2017

RGF - ANEXO 4 (LRF, art. 55, inciso I, alínea "d" e inciso III alínea "c") R\$ 1,00

OPERAÇÕES DE CRÉDITO	VALOR REALIZADO	
	No Quadrimestre de Referência	Até o Quadrimestre de Referência (a)
Mobiliária	-	-
Interna	-	-
Externa	-	-
Contratual	-	-
Interna	-	-
Empréstimos	-	-
Aquisição Financiada de Bens e Arrendamento Mercantil Financeiro	-	-
Antecipação de Receita pela Venda a Termo de Bens e Serviços	-	-
Assunção, Reconhecimento e Confissão de Dívidas (LRF, art. 29, § 1º)	-	-
Operações de crédito previstas no art. 7º § 3º da RSF nº 43/2001¹	-	-
Externa	-	-
Empréstimos	-	-
Aquisição Financiada de Bens e Arrendamento Mercantil Financeiro	-	-
Antecipação de Receita pela Venda a Termo de Bens e Serviços	-	-
Assunção, Reconhecimento e Confissão de Dívidas (LRF, art. 29, § 1º)	-	-
Operações de crédito previstas no art. 7º § 3º da RSF nº 43/2001¹	-	-
TOTAL (I)	-	-

APURAÇÃO DO CUMPRIMENTO DOS LIMITES	VALOR	% SOBRE A RCL
RECEITA CORRENTE LÍQUIDA - RCL	17.587.587,10	-
OPERAÇÕES VEDADAS (II)	-	-
TOTAL CONSIDERADO PARA FINS DA APURAÇÃO DO CUMPRIMENTO DO LIMITE (III) = (Ia + II)	-	-
LIMITE GERAL DEFINIDO POR RESOLUÇÃO DO SENADO FEDERAL PARA AS OPERAÇÕES DE CRÉDITO INTERNAS E EXTERNAS	2.814.013,94	16,00
LIMITE DE ALERTA (inciso III do §1º do art. 59 da LRF) - 90%	2.532.612,54	14,40
OPERAÇÕES DE CRÉDITO POR ANTECIPAÇÃO DA RECEITA ORÇAMENTÁRIA	-	-
LIMITE DEFINIDO POR RESOLUÇÃO DO SENADO FEDERAL PARA AS OPERAÇÕES DE CRÉDITO POR ANTECIPAÇÃO DA RECEITA ORÇAMENTÁRIA	1.231.131,10	7,00

OUTRAS OPERAÇÕES QUE INTEGRAM A DÍVIDA CONSOLIDADA	VALOR REALIZADO	
	No Quadrimestre de Referência	Até o Quadrimestre de Referência (a)
Parcelamento de Dívidas	-	-
Tributos	-	-
Contribuições Previdenciárias	-	-
FGTS	-	-
Operações de Reestruturação e Recomposição do Principal de Dívidas	-	-

FONTE: PRONIM RF - Responsabilidade Fiscal, 10/Jan/2018, 14h e 30m.

1 Conforme Manual de Instrução de Pleitos - MIP STN/COPEM, essas operações podem ser contratadas mesmo que não haja margem disponível nos limites. No entanto, uma vez contratadas, os fluxos de tais operações terão seus efeitos contabilizados para fins da contratação de outras operações de crédito.



MUNICÍPIO DE NOVA ITABERABA, SC
Endereço: Rua Duque de Caxias, 165, Centro, NOVA ITABERABA, SC.
CEP: 89.850-000
Telefone: (49) 3346-3242
Fax: (49) 3346-3311

Garantias e Contragarantias

O Município de NOVA ITABERABA, SC, não concedeu nem recebeu garantias ou contragarantias em 2017.

Inscrição dos Restos a Pagar e Disponibilidade de Caixa

Os restos a pagar são as despesas empenhadas e não pagas até o término do exercício. Dividem-se em restos a pagar processados (despesas liquidadas e não pagas) e restos a pagar não processados (despesas empenhadas e não liquidadas).

Município de Nova Itaberaba - SC - Poder Executivo
RELATÓRIO DE GESTÃO FISCAL
DEMONSTRATIVO DA DISPONIBILIDADE DE CAIXA E DOS RESTOS A PAGAR
ORÇAMENTO FISCAL E DA SEGURIDADE SOCIAL
Janeiro a Dezembro de 2017

RGF - ANEXO 5 (LRF, Art. 55, Inciso III, alínea 'a')

R\$ 1,00

IDENTIFICAÇÃO DE RECURSOS	DISPONIBILIDADE DE CAIXA BRUTA (A)	OBRIGAÇÕES FINANCEIRAS				DISPONIBILIDADE DE CAIXA LÍQUIDA (ANTES DA INSCRIÇÃO EM RESTOS A PAGAR NÃO PROCESSADOS) (F) = (A - (B+C+D+E))	RESTOS A PAGAR EMPENHADOS E NÃO LIQUIDADOS DO EXERCÍCIO	EMPENHOS NÃO LIQUIDADOS CANCELADOS (NÃO INSCRITOS POR INSUFICIÊNCIA FINANCEIRA)
		RESTOS A PAGAR LIQUIDADOS E NÃO PAGOS		RESTOS A PAGAR EMPENHADOS E NÃO LIQUIDADOS DE EXERCÍCIOS ANTERIORES (D)	DEMAIS OBRIGAÇÕES FINANCEIRAS (E)			
		DE EXERCÍCIOS ANTERIORES (B)	DO EXERCÍCIO (C)					
TOTAL DOS RECURSOS VINCULADOS(I)	1.093.124,61	-	-	-	-	1.093.124,61	-	-
Contribuição de Intervenção no Domínio Econô	19.174,63	-	-	-	-	19.174,63	-	-
Contribuição de Intervenção no Domínio Econô	3.383,76	-	-	-	-	3.383,76	-	-
Contribuição Para o Custeio dos Serviços de Ilum	31.540,88	-	-	-	-	31.540,88	-	-
CONVÊNIO DE TRÂNSITO - CIVIL	2.267,29	-	-	-	-	2.267,29	-	-
CONVÊNIO DE TRÂNSITO - MILITAR	2.083,94	-	-	-	-	2.083,94	-	-
CONVÊNIO DE TRÂNSITO - PREFEITURA	1.913,14	-	-	-	-	1.913,14	-	-
Outras Transferências do Fundo Nacional de Des	3.384,01	-	-	-	-	3.384,01	-	-
Salário-Educação	114.097,83	-	-	-	-	114.097,83	-	-
SUPERAVIT - Convenio de Transito Policia Milita	339,47	-	-	-	-	339,47	-	-
SUPERAVIT - Convenio Transito Prefeitura	354,72	-	-	-	-	354,72	-	-
Superavit - Outras Transferências do Fundo Nac	219,34	-	-	-	-	219,34	-	-
Superavit - Salário-Educação	5.378,07	-	-	-	-	5.378,07	-	-
SUPERAVIT - Transferência do Sistema Único de	25.677,75	-	-	-	-	25.677,75	-	-
Superavit - Transferências do Sistema Único de S	67.876,65	-	-	-	-	67.876,65	-	-
SUPERAVIT Convenio de Transito Policia Civil	1.311,34	-	-	-	-	1.311,34	-	-
Transferências de Convênios União/Outros	103.378,06	-	-	-	-	103.378,06	-	-
Transferências do Sistema Único de Assistência	21.505,38	-	-	-	-	21.505,38	-	-
Transferências do Sistema Único de Assistência	2.632,45	-	-	-	-	2.632,45	-	-
Transferências do Sistema Único de Assistência	111.148,71	-	-	-	-	111.148,71	-	-
Transferências do Sistema Único de Saúde SUS/	38.885,96	-	-	-	-	38.885,96	-	-
Transferências do Sistema Único de Saúde SUS/	525.047,59	-	-	-	-	525.047,59	-	-
Transferencias do SUS/ESTADO	11.523,64	-	-	-	-	11.523,64	-	-
TOTAL DOS RECURSOS NÃO VINCULADOS(II)	2.300.080,73	-	-	-	-	2.300.080,73	-	-
Alienação de Bens Outros Progr.	28,77	-	-	-	-	28,77	-	-
Rec.Imp./Transf. Imp. Saúde	-1.003.270,50	-	-	-	-	-1.003.270,50	-	-
Rec.Imp./Transf.Imp. Educação	-505.044,29	-	-	-	-	-505.044,29	-	-
Recursos Ordinários	3.162.387,80	-	-	-	-	3.162.387,80	-	-
Recursos Ordinarios - Exercícios Anteriores	576.743,49	-	-	-	-	576.743,49	-	-
Superavit - Alienação de Bens Destinados a Outr	506,82	-	-	-	-	506,82	-	-
SUPERAVIT - Contribuição Para o Custeio do Ser	54.894,95	-	-	-	-	54.894,95	-	-
Transferências do FUNDEB 1%	13.825,10	-	-	-	-	13.825,10	-	-
Transferências do FUNDEB 99%	8,59	-	-	-	-	8,59	-	-
TOTAL (III) = (I+II)	3.393.205,34	-	-	-	-	3.393.205,34	-	-



MUNICÍPIO DE NOVA ITABERABA, SC
Endereço: Rua Duque de Caxias, 165, Centro, NOVA ITABERABA, SC.
CEP: 89.850-000
Telefone: (49) 3346-3242
Fax: (49) 3346-3311

Município de Nova Itaberaba - SC - Poder Executivo
RELATÓRIO DE GESTÃO FISCAL
DEMONSTRATIVO DA DISPONIBILIDADE DE CAIXA E DOS RESTOS A PAGAR
ORÇAMENTO FISCAL E DA SEGURIDADE SOCIAL
Janeiro a Dezembro de 2017

RGF - ANEXO 5 (LRF, Art. 55, Inciso III, alínea 'a')

R\$ 1.00

IDENTIFICAÇÃO DE RECURSOS	DISPONIBILIDADE DE CAIXA BRUTA (A)	OBRIGAÇÕES FINANCEIRAS				DISPONIBILIDADE DE CAIXA LÍQUIDA (ANTES DA INSCRIÇÃO EM RESTOS A PAGAR NÃO PROCESSADOS) (F) = (A - (B+C+D+E))	RESTOS A PAGAR EMPENHADOS E NÃO LIQUIDADOS DO EXERCÍCIO	EMPENHOS NÃO LIQUIDADOS CANCELADOS (NÃO INSCRITOS POR INSUFICIÊNCIA FINANCEIRA)
		RESTOS A PAGAR LIQUIDADOS E NÃO PAGOS		RESTOS A PAGAR EMPENHADOS E NÃO LIQUIDADOS DE EXERCÍCIOS ANTERIORES (D)	DEMAIS OBRIGAÇÕES FINANCEIRAS (E)			
		DE EXERCÍCIOS ANTERIORES (B)	DO EXERCÍCIO (C)					
TOTAL DOS RECURSOS VINCULADOS(J)	1.093.124,61	-	-	-	-	1.093.124,61	-	-
REGIME PRÓPRIO DE PREVIDÊNCIA DOS SERVI	-	-	-	-	-	-	-	-

MARCIANO MAURO PAGLIARINI
021.563.329-67
Prefeito Municipal

CLENICE MARIA TEDESCO DE ZORZE
852.198.279-87
020845/0-0
Contadora

CLEIDSON OLIVEIRA DA COSTA
007.729.369-00
028338/0-5
Controlador Interno

FONTE: PRONIM RF - Responsabilidade Fiscal, 10/Jan/2018, 14h e 37m.
Nota: A disponibilidade de caixa do RPPS está comprometida com o Passivo Atuarial

Resultado Primário

O resultado primário é a diferença entre a receita primária e a despesa primária. De forma simples, pode-se considerar que as receitas e as despesas primárias são aquelas típicas de operações do Governo Municipal, não sendo incluídas aí as receitas e as despesas financeiras. Portanto, do lado das receitas, não são considerados recursos obtidos com aplicações financeiras, operações de crédito, amortização de empréstimos concedidos ou alienação de bens. Do lado da despesa, não são considerados os gastos com o pagamento dos juros e a amortização da dívida, bem como as concessões de empréstimos.

No ano de 2017, o Município de NOVA ITABERABA, SC, apresentou o seguinte resultado:



MUNICÍPIO DE NOVA ITABERABA, SC
Endereço: Rua Duque de Caxias, 165, Centro, NOVA ITABERABA, SC.
CEP: 89.850-000
Telefone: (49) 3346-3242
Fax: (49) 3346-3311

Município de Nova Itaberaba-SC
Relatório Resumido da Execução Orçamentária
Demonstrativo do Resultado Primário
Orçamentos Fiscal e da Seguridade Social
Janeiro a Dezembro 2017/Bimestre Novembro-Dezembro

RREO - ANEXO VI(LRF, art. 53, inciso III)

RECEITAS PRIMÁRIAS	PREVISÃO ATUALIZADA	RECEITAS REALIZADAS	
		Até o Bimestre/ 2017	Até o Bimestre/ 2016
RECEITAS PRIMÁRIAS CORRENTES(I)	16.637.000,00	17.329.255,91	16.216.804,86
RECEITA TRIBUTÁRIA	954.000,00	1.057.207,28	1.130.010,91
IPTU	98.000,00	110.878,12	100.491,86
ISS	275.000,00	409.598,93	507.715,39
ITBI	119.000,00	96.998,83	112.489,74
IRRF	261.000,00	346.504,24	314.287,79
Outras Receitas Tributárias	201.000,00	93.227,16	95.026,13
Receita de Contribuição	151.000,00	127.235,50	115.979,60
Receita Previdenciária	-	-	-
Outras Contribuições	151.000,00	127.235,50	115.979,60
Receita Patrimonial Líquida	-	-	10.055,00
Receita Patrimonial	417.000,00	258.331,19	319.419,53
(-)Aplicações Financeiras	417.000,00	258.331,19	309.364,53
Transferências Correntes	15.025.200,00	15.638.977,83	14.712.720,66
Cota-Parte do FPM	5.659.000,00	5.683.262,38	5.873.586,98
Cota-Parte do IPVA	318.000,00	273.386,85	257.850,33
Cota-Parte do ICMS	5.527.000,00	5.655.872,57	4.968.378,23
Convênios	-	-	-
Outras Transferências Correntes	3.521.200,00	4.026.456,03	3.612.905,12
Demais Receitas Correntes	506.800,00	505.835,30	248.038,69
Dívida Ativa	49.000,00	119.462,03	42.647,41
Diversas Receitas Correntes	457.800,00	386.373,27	205.391,28
RECEITAS DE CAPITAL(II)	3.021.000,00	559.710,74	422.169,58
Operações de Crédito(III)	1.000.000,00	-	-
Amortização de Empréstimos(IV)	42.000,00	5.752,38	10.086,12

Município de Nova Itaberaba-SC
Relatório Resumido da Execução Orçamentária
Demonstrativo do Resultado Primário
Orçamentos Fiscal e da Seguridade Social
Janeiro a Dezembro 2017/Bimestre Novembro-Dezembro

RREO - ANEXO VI(LRF, art. 53, inciso III)

RECEITAS PRIMÁRIAS	PREVISÃO ATUALIZADA	RECEITAS REALIZADAS	
		Até o Bimestre/ 2017	Até o Bimestre/ 2016
Alienação de Bens(V)	200.000,00	-	21.500,00
Transferências de Capital	1.800.000,00	547.761,14	379.577,42
Convênios	1.800.000,00	547.761,14	379.577,42
Outras Transferências de Capital	-	-	-
Outras Receitas de Capital	-	9.073,41	11.006,04
RECEITAS PRIMÁRIAS DE CAPITAL(VI)=(II-III-IV-V)	1.800.000,00	556.834,55	390.583,46
RECEITA PRIMÁRIA TOTAL(VII)=(I+VI)	18.437.000,00	17.886.090,46	16.607.388,32



MUNICÍPIO DE NOVA ITABERABA, SC
Endereço: Rua Duque de Caxias, 165, Centro, NOVA ITABERABA, SC.
CEP: 89.850-000
Telefone: (49) 3346-3242
Fax: (49) 3346-3311

Município de Nova Itaberaba-SC
Relatório Resumido da Execução Orçamentária
Demonstrativo do Resultado Primário
Orçamentos Fiscal e da Seguridade Social
Janeiro a Dezembro 2017/Bimestre Novembro-Dezembro

DESPESAS PRIMÁRIAS	DOTAÇÃO ATUALIZADA	DESPESAS EMPENHADAS		DESPESAS LIQUIDADAS		INSCRITAS EM RESTOS A PAGAR		
		Até o Bimestre/ 2017	Até o Bimestre/ 2016	Até o Bimestre/ 2017	Até o Bimestre/ 2016	Em 2017	Em 2016	
		DESPESAS CORRENTES(VIII)	18.550.101,15	16.158.318,62	15.244.654,11	16.158.318,62	15.244.654,11	-
Pessoal e Encargos Sociais	8.952.644,79	8.350.805,57	7.790.117,28	8.350.805,57	7.790.117,28	-	-	
Juros e Encargos da Dívida(IX)	17.000,00	2.282,57	4.228,09	2.282,57	4.228,09	-	-	
Outras Despesas Correntes	9.580.456,36	7.805.230,48	7.450.308,74	7.805.230,48	7.450.308,74	-	-	
DESPESAS PRIMÁRIAS CORRENTES(X)=(VIII-IX)	18.533.101,15	16.156.036,05	15.240.426,02	16.156.036,05	15.240.426,02	-	-	
DESPESAS DE CAPITAL(XI)	3.899.890,39	1.021.358,76	2.351.123,99	1.021.358,76	2.351.123,99	-	-	
Investimentos	3.858.827,23	996.878,82	2.326.732,85	996.878,82	2.326.732,85	-	-	
Inversões Financeiras	-	-	-	-	-	-	-	
Concessão de Empréstimos(XII)	-	-	-	-	-	-	-	
Aquisição Título de Capital Integralizado(XIII)	-	-	-	-	-	-	-	
Demais Inversões Financeiras	-	-	-	-	-	-	-	
Amortização da Dívida(XIV)	41.063,16	24.479,94	24.391,14	24.479,94	24.391,14	-	-	
DESPESAS PRIMÁRIAS DE CAPITAL(XV)=(XI-XII-XIII-XIV)	3.858.827,23	996.878,82	2.326.732,85	996.878,82	2.326.732,85	-	-	
RESERVA DE CONTINGÊNCIA(XVI)	5.000,00	-	-	-	-	-	-	
RESERVA DO RPPS(XVII)	-	-	-	-	-	-	-	
DESPESA PRIMÁRIA TOTAL(XVIII)=(X+XV+XVI+XVII)	22.396.928,38	17.152.914,87	17.567.158,87	17.152.914,87	17.567.158,87	-	-	
RESULTADO PRIMÁRIO(XIX)=(VII-XVIII)	-3.959.928,38	733.175,59	-959.770,55	733.175,59	-959.770,55	-	-	
SALDOS DE EXERCÍCIOS ANTERIORES				1.898.140,82				
DISCRIMINAÇÃO DA META FISCAL							VALOR CORRENTE	
META DE RESULTADO PRIMÁRIO FIXADA NO ANEXO DE METAS FISCAIS DA LDO P/O EXERCÍCIO DE REFERÊNCIA							-884.936,84	

FONTE: PRONIM RF - Responsabilidade Fiscal, 10/Jan/2018, 14h e 16m.

Resultado Nominal

O objetivo do Resultado Nominal é medir a evolução da Dívida Fiscal Líquida entre o exercício anterior e o exercício atual.

De acordo com o Manual de Demonstrativos Fiscais, editado pela Secretaria do Tesouro Nacional, a dívida fiscal líquida corresponde à dívida consolidada líquida somada às receitas de privatização, deduzidos os passivos reconhecidos decorrentes de um deficit ocorrido em exercícios anteriores. Já a dívida consolidada líquida (DCL) corresponde ao saldo da dívida consolidada, deduzido o ativo



MUNICÍPIO DE NOVA ITABERABA, SC
Endereço: Rua Duque de Caxias, 165, Centro, NOVA ITABERABA, SC.
CEP: 89.850-000
Telefone: (49) 3346-3242
Fax: (49) 3346-3311

disponível (disponibilidade de caixa bruta) e os haveres financeiros, sendo esses últimos líquidos dos restos a pagar processados.

Município de Nova Itaberaba - SC
Relatório Resumido da Execução Orçamentária
Demonstrativo do Resultado Nominal
Orçamentos Fiscal e da Seguridade Social
Janeiro a Dezembro 2017/Bimestre Novembro-Dezembro

RREO - ANEXO 5 (LRF, art 53, inciso III)

Em Reais

<u>DÍVIDA FISCAL LÍQUIDA</u>	SALDO		
	Em 31/Dez/2016 (a)	Em 31/Out/2017 (b)	Em 31/Dez/2017 (c)
DÍVIDA CONSOLIDADA (I)	32.376,98	11.982,06	7.897,04
DEDUÇÕES(II)	2.431.851,99	4.161.114,74	3.394.431,06
Disponibilidade de Caixa	2.425.584,88	4.159.554,96	3.393.205,34
Disponibilidade de Caixa Bruta	2.425.584,88	4.159.554,96	3.393.205,34
(-)Restos a Pagar Processados (Exceto Precatórios)	-	-	-
Demais Haveres Financeiros	6.267,11	1.559,78	1.225,72
DÍVIDA CONSOLIDADA LÍQUIDA(III)=(I-II)	-	-	-
RECEITA DE PRIVATIZAÇÕES(IV)	-	-	-
PASSIVOS RECONHECIDOS(V)	-	-	-
DÍVIDA FISCAL LÍQUIDA(VI)=(III+IV-V)	-	-	-

<u>RESULTADO NOMINAL</u>	PERÍODO DE REFERÊNCIA	
	No Bimestre (VIc - VIb)	Até o Bimestre (VIc - VIa)
VALOR	-	-

<u>DISCRIMINAÇÃO DA META FISCAL</u>	VALOR CORRENTE
META DE RESULTADO NOMINAL FIXADA NO ANEXO DE METAS FISCAIS DA LDO P/O EXERCÍCIO DE REFERÊNCIA	-60.000,00

FONTE: PRONIM RF - Responsabilidade Fiscal, 10/Jan/2018, 14h e 15m.



MUNICÍPIO DE NOVA ITABERABA, SC
Endereço: Rua Duque de Caxias, 165, Centro, NOVA ITABERABA, SC.
CEP: 89.850-000
Telefone: (49) 3346-3242
Fax: (49) 3346-3311



Município de NOVA ITABERABA em 2017.

Análise das Demonstrações Contábeis

- 1 - Análise de quocientes do Balanço Orçamentário
- 2 - Análise de quocientes do Balanço Patrimonial
- 3 - Análise de quocientes da Demonstração das Variações Patrimoniais
- 4 - Análise de quocientes do Balanço Financeiro
- 5 - Análise de quocientes da Demonstração dos Fluxos de Caixa





MUNICÍPIO NOVA ITABERABA, SC
Endereço: Rua José Marocco, 2226, Centro, Nova Itaberaba, SC.
CEP: 89.818-000
Telefone/Fax: (49) 3327-0065

Análise das Demonstrações Contábeis

A análise das Demonstrações Contábeis do Balanço Geral tem por finalidades a obtenção, a decomposição e a interpretação de valores constantes nos demonstrativos para gerar informações úteis que possibilitem o entendimento das contas do Município, auxiliando no processo de tomada de decisão. Essa análise observa a evolução de indicadores nos últimos dois anos.

Os indicadores estão divididos em cinco partes:

- a) Indicadores do Balanço Patrimonial
- b) Análise da Execução Orçamentária
- c) Análise do Balanço Financeiro
- d) Análise das Variações Patrimoniais
- e) Análise da Demonstração dos Fluxos de Caixa.

Os valores desses indicadores têm como base as Demonstrações Contábeis, que apresenta os valores consolidados do Município.

A seguir, apresentam-se alguns conceitos definidos pelas Normas Brasileiras de Contabilidade Aplicada ao Setor Público, pela Lei nº 4.320/64, pelo Manual de Contabilidade Aplicada ao Setor Público (MCASP) e por outras literaturas da área, com o objetivo de propiciar uma melhor compreensão da metodologia estruturada nas Demonstrações Contábeis do Balanço Geral.

Ativo – compreende os recursos controlados pela entidade como resultado de eventos passados e do qual se espera que resultem para a entidade benefícios econômicos futuros ou potencial de serviços. Abrange as disponibilidades, os direitos e os bens, tangíveis ou intangíveis adquiridos, formados, produzidos, recebidos, mantidos ou utilizados pelo setor público, que este seja portador ou represente um fluxo de benefícios, presente ou futuro, inerentes à prestação de serviços públicos.

Passivo – compreende as obrigações presentes da entidade, derivadas de eventos passados, cujos pagamentos se espera que resultem para a entidade saídas de recursos capazes de gerar benefícios econômicos ou potencial de serviços. Compreende as obrigações assumidas pelas entidades do setor público para a



MUNICÍPIO NOVA ITABERABA, SC
Endereço: Rua José Marocco, 2226, Centro, Nova Itaberaba, SC.
CEP: 89.818-000
Telefone/Fax: (49) 3327-0065

consecução dos serviços públicos ou mantidas na condição de fiel depositário, assim como as provisões.

Patrimônio Líquido – é o valor residual dos ativos da entidade depois de deduzidos todos os seus passivos.

Patrimônio Público – é o conjunto de direitos e bens, tangíveis ou intangíveis, onerados ou não, adquiridos, formados, produzidos, recebidos, mantidos ou utilizados pelas entidades do setor público, que este seja portador ou represente um fluxo de benefícios, presente ou futuro, inerente à prestação de serviços públicos ou à exploração econômica por entidades do setor público e suas obrigações.

Ativo Circulante – compreende os ativos que atendam a qualquer um dos seguintes critérios: sejam caixa ou equivalente de caixa; sejam realizáveis ou mantidos para venda ou consumo dentro do ciclo operacional da entidade; sejam mantidos para fins comerciais; sejam realizáveis dentro dos doze meses seguintes à data da publicação das demonstrações contábeis.

Ativo Não Circulante – compreende os bens e direitos realizáveis após os doze meses seguintes à data de publicação das demonstrações contábeis.

Ativo Permanente – compreende os bens, os créditos e os valores cuja mobilização ou alienação dependa de autorização legislativa.

Ativo Financeiro – compreende os créditos e os valores realizáveis, independentemente de autorização orçamentária, e os valores numerários.

Passivo Circulante – compreende as obrigações pendentes ou em circulação exigíveis até o término do exercício seguinte ao da publicação das demonstrações contábeis.

Passivo Não Circulante – compreende as obrigações conhecidas e estimadas, cujos prazos estabelecidos ou esperados situem-se após os doze meses seguintes à data de publicação das demonstrações contábeis.

Passivo Permanente – compreende as dívidas fundadas e outras que dependam de autorização legislativa para amortização ou resgate.

Passivo Financeiro – compreende as dívidas fundadas e outros compromissos exigíveis cujo pagamento independa de autorização orçamentária como os restos a



pagar, os serviços da dívida a pagar, os depósitos e os débitos de tesouraria (operações de crédito por antecipação de receita).

Variações Patrimoniais – são transações que promovem alterações nos elementos patrimoniais da entidade do setor público, mesmo em caráter compensatório, afetando ou não o seu resultado. Elas são divididas em quantitativas e qualitativas. As variações patrimoniais qualitativas alteram a composição dos elementos patrimoniais sem afetar o patrimônio líquido, determinando modificações apenas na composição específica dos elementos patrimoniais. As variações patrimoniais quantitativas decorrem de transações que aumentam ou diminuem o patrimônio líquido, subdividindo-se em Variações Patrimoniais Aumentativas (VPA) e Variações Patrimoniais Diminutivas (VPD).

Variações Patrimoniais Aumentativas (VPAs) – são variações patrimoniais que aumentam o patrimônio líquido (receita sob o enfoque patrimonial).

Variações Patrimoniais Diminutivas (VPDs) – são variações patrimoniais que diminuem o patrimônio líquido (despesa sob o enfoque patrimonial).

Balanco Patrimonial – evidencia qualitativa e quantitativamente a situação patrimonial da entidade pública. É estruturado em Ativo, Passivo e Patrimônio Líquido.

Balanco Orçamentário – evidencia as receitas e as despesas orçamentárias, detalhadas em níveis relevantes de análise, confrontando o orçamento inicial e as suas alterações com a execução, e demonstrando o resultado orçamentário. É estruturado de forma a evidenciar a integração entre o planejamento e a execução orçamentária.

Balanco Financeiro – evidencia as receitas e as despesas orçamentárias, bem como os recebimentos e os pagamentos de natureza extraorçamentária, conjugados com os saldos de caixa do exercício anterior e os que se transferem para o início do exercício seguinte.

Demonstração das Variações Patrimoniais – evidencia as variações quantitativas (VPAs e VPDs), o resultado patrimonial e as variações qualitativas decorrentes da execução orçamentária.

Demonstração dos Fluxos de Caixa – permite aos usuários projetar cenários de fluxos futuros de caixa e elaborar análise sobre eventuais mudanças em torno da



capacidade de manutenção do regular financiamento dos serviços públicos. O fluxo de caixa das operações compreende os ingressos, inclusive decorrentes de receitas originárias e derivadas, e os desembolsos relacionados com a ação pública e os demais fluxos que não se qualificam como de investimento ou financiamento.

Demonstração das Mutações do Patrimônio Líquido – objetiva demonstrar: a) o déficit ou superavit patrimonial do período; b) cada mutação no patrimônio líquido reconhecida diretamente nele; c) o efeito decorrente da mudança nos critérios contábeis e os efeitos decorrentes da retificação de erros cometidos em exercícios anteriores; e d) as contribuições dos proprietários e distribuições recebidas por eles como proprietários. Ressalta ainda que alterações no patrimônio líquido de uma entidade entre as datas de duas demonstrações financeiras consecutivas refletem o aumento ou a diminuição da riqueza durante o período.

1 - Análise de quocientes do Balanço Orçamentário

Quociente do Equilíbrio Orçamentário	Previsão inicial da receita	20.075.000,00	1,00
	Dotação inicial da despesa	20.075.000,00	
Quociente de execução da receita	Receita realizada	18.147.297,84	0,90
	Previsão atualizada da receita	20.075.000,00	
Quociente de desempenho da arrecadação	Receita realizada	18.147.297,84	0,90
	Previsão inicial da receita	20.075.000,00	
Quociente da execução da despesa	Despesa executada	17.179.677,38	0,77
	Dotação atualizada	22.454.991,54	
Quociente do resultado orçamentário	Receita realizada	18.147.297,84	1,06
	Despesa empenhada	17.179.677,38	
Quociente da execução orçamentária	Receita orçamentária corrente	17.587.587,10	1,09
	Despesa empenhada corrente	16.158.318,62	



corrente			
Quociente financeiro real da ex. orçamentária	Receita realizada	18.147.297,84	1,06
	Despesa paga	17.179.677,38	

2 - Análise de quocientes do Balanço Patrimonial

Liquidez imediata	Disponibilidades	3.393.205,34	2,01
	Passivo circulante	1.685.893,74	
Liquidez Corrente	Ativo Circulante	3.941.228,52	2,34
	Passivo circulante	1.685.893,74	
Liquidez Seca	Disponibilidades + Créditos a Curto Prazo	3.686.565,21	2,19
	Passivo Circulante	1.685.893,74	
Liquidez Geral	Ativo Circulante + Ativo Realizável a Longo Prazo	4.680.124,18	2,78
	Passivo Circulante + Passivo Não-Circulante	1.685.893,74	
Índice de Solvência	Ativo Circulante + Ativo Não-Circulante	38.564.502,27	22,78
	Passivo Circulante + Passivo Não-Circulante	1.685.893,74	
Endividamento Geral	Passivo Circulante + Passivo Não-Circulante	1.685.893,74	0,04
	Ativo Total	38.564.502,27	
Composição do Endividamento	Passivo Circulante	1.685.893,74	1,00
	Passivo Circulante + Passivo Não-Circulante	1.685.893,74	

A **Liquidez Imediata** indica a capacidade financeira da entidade em honrar imediatamente seus compromissos de curto prazo contando apenas com suas disponibilidades, ou seja, os recursos disponíveis em caixa ou bancos, no caso do Município é de NOVA ITABERABA é 2,01.



MUNICÍPIO NOVA ITABERABA, SC
Endereço: Rua José Marocco, 2226, Centro, Nova Itaberaba, SC.
CEP: 89.818-000
Telefone/Fax: (49) 3327-0065

A **Liquidez Corrente** demonstra quanto a entidade poderá dispor em recursos a curto prazo (caixa, bancos, clientes, estoques, etc.) para pagar suas dívidas circulantes (fornecedores, empréstimos e financiamentos a curto prazo, contas a pagar, etc.), no caso do Município de NOVA ITABERABA é de 2,34.

A **Liquidez Seca** demonstra quanto a entidade poderá dispor de recursos circulantes, sem levar em consideração seus itens não monetários como os estoques, almoxarifados e as despesas antecipadas, para fazer face às suas obrigações de curto prazo, no caso do Município é de NOVA ITABERABA 2,19.

A **Liquidez Geral**, ou índice de solvência geral, é uma medida de capacidade da entidade em honrar todas as suas exigibilidades, contando, para isso, com os seus recursos realizáveis a curto e longo prazos, no caso do Município é de NOVA ITABERABA é de 2,78.

O **Índice de Solvência**. Uma entidade é solvente quando está em condições de fazer frente a suas obrigações e ainda apresenta uma situação patrimonial que garanta sua sobrevivência no futuro. No caso do Município de NOVA ITABERABA é de 22,87.

O **Endividamento Geral** demonstra o grau de endividamento da entidade. Reflete também a sua estrutura de capital. No caso do Município é de NOVA ITABERABA é de 0,04.

A **Composição do Endividamento** representa a parcela de curto prazo sobre a composição do endividamento total. Geralmente é melhor para a entidade que suas dívidas sejam de longo prazo. No caso do Município é de NOVA ITABERABA é 1,00.

3 -Análise de quocientes da Demonstração das Variações Patrimoniais

Quociente do Resultado das Variações Patrimoniais	Total das Variações Patrimoniais Aumentativas	22.743.414,67	1,04
	Total das Variações Patrimoniais Diminutivas	21.879.097,00	

O Quociente do Resultado das Variações Patrimoniais indica outra forma de se evidenciar o resultado patrimonial (Superávit ou Déficit Patrimonial), ou seja, para cada R\$ 1,00 de variação diminutiva, o Município obteve R\$ 1,04 de variação aumentativa.



4 - Análise de quocientes do Balanço Financeiro

Quociente Orçamentário do Resultado Financeiro	Receita Orçamentária – Despesa Orçamentária	967.620,46	1,00
	Variação do Saldo em Espécie	967.620,46	
Quociente do Resultado dos Saldos Financeiros	Saldo que passa para o Exercício Seguinte	3.393.205,34	1,40
	Saldo do Exercício Anterior	2.425.584,88	

5 - Análise de quocientes da Demonstração dos Fluxos de Caixa

Quociente do fluxo de caixa líquido das atividades operacionais	Caixa Líquido Gerado nas Operações	1.406.651,90	1,63
	Resultado Patrimonial	864.317,67	
Quociente da Capacidade de Amortização de Dívida	Caixa Líquido Gerado nas Operações	1.406.651,90	0,83
	Total do Passivo	1.685.893,74	
Quociente da Atividade Operacional	Caixa Líquido Gerado das Operações	1.406.651,90	1,45
	Total da Geração Líquida de Caixa	967.620,46	

O Quociente do fluxo de caixa líquido das atividades operacionais em relação ao resultado patrimonial indica a dispersão entre o fluxo de caixa operacional gerado e o resultado patrimonial do exercício.

O Quociente da Capacidade de Amortização de Dívida indica a parcela dos recursos gerados pela entidade para pagamento da dívida.

O Quociente da Atividade Operacional indica a parcela da geração líquida de caixa pela entidade atribuída as atividades operacionais.



MUNICÍPIO NOVA ITABERABA, SC
Endereço: Rua José Marocco, 2226, Centro, Nova Itaberaba, SC.
CEP: 89.818-000
Telefone/Fax: (49) 3327-0065



Este documento é dos Nova Itaberabenses

A Notas Explicativas não são só uma obrigação legal ou uma formalidade. É por meio deste documento que o Governo Municipal presta contas aos cidadãos Nova Itaberabenses.





MUNICÍPIO NOVA ITABERABA, SC
Endereço: Rua José Marocco, 2226, Centro, Nova Itaberaba, SC.
CEP: 89.818-000
Telefone/Fax: (49) 3327-0065



CONSOLIDADO
Notas Explicativas às
Demonstrações Contábeis 2017.

BALANÇO ORÇAMENTÁRIO
BALANÇO PATRIMONIAL
DEMONSTRAÇÃO DAS VARIAÇÕES PATRIMONIAIS
BALANÇO FINANCEIRO
DEMONSTRAÇÃO DOS FLUXOS DE CAIXA





MUNICÍPIO NOVA ITABERABA, SC
Endereço: Rua José Marocco, 2226, Centro, Nova Itaberaba, SC.
CEP: 89.818-000
Telefone/Fax: (49) 3327-0065

RELAÇÃO DAS NOTAS EXPLICATIVAS

1 Base de elaboração e apresentação das Demonstrações Contábeis
2 Relação dos Órgãos e Entidades
3 Detalhamento das receitas e despesas intraorçamentárias, quando relevante
4 Utilização do superávit financeiro, excesso de arrecadação e da reabertura de créditos especiais e extraordinários, bem como suas influências no resultado orçamentário
5 As atualizações monetárias autorizadas por lei, efetuadas antes e após a data da publicação da LOA, que compõem a coluna Previsão Inicial da receita orçamentária
6 Procedimento adotado em relação aos restos a pagar não processados liquidados, ou seja, se o ente transfere o saldo ao final do exercício para restos a pagar processados ou se mantém o controle dos restos a pagar não processados liquidados separadamente
7 Disponibilidades
8 Execução Orçamentária
9 Créditos
10 Estoques
11 Imobilizado
12 Obrigações
13 Patrimônio Líquido
14 Ajustes de exercícios anteriores
15 Variações patrimoniais diminutivas
16 Variações patrimoniais aumentativas
17 Receitas e despesas orçamentárias
18 A Demonstração dos Fluxos de Caixa (DFC)



Demonstrações Contábeis aplicadas ao Setor Público e principais práticas contábeis

1 - Base de elaboração e apresentação das Demonstrações Contábeis

As Demonstrações Contábeis consolidadas deste Relatório Técnico foram elaboradas com base nos dados extraídos no sistema informatizado do Município e incluem os dados do Poder Executivo Municipal, Entidade Prefeitura.

São compostas pelo Balanço Orçamentário, Balanço Financeiro e Balanço Patrimonial, e também pela Demonstração das Variações Patrimoniais e Demonstração dos Fluxos de Caixa.

Essas demonstrações foram elaboradas de acordo com as orientações do Manual de Contabilidade Aplicada ao Setor Público, 7ª edição, aprovado pela Portaria Conjunta STN/SOF nº 02, de 22 de dezembro de 2016, que observa os dispositivos legais que regulam o assunto, como a Lei nº

4.320/1964, a Lei Complementar nº 101/2000 e, também, as disposições do Conselho Federal de Contabilidade, assim como as Normas Brasileiras de Contabilidade Aplicadas ao Setor Público.

Desde a adoção do novo PCASP, em 2015, foi realizado grande esforço da equipe técnica, para implantação de controles e procedimentos contábeis, entre eles, estão: o reconhecimento pelo regime de competência dos créditos tributários a receber; a reavaliação patrimonial (bens móveis, imóveis e intangíveis); registro contábil da depreciação; apropriação de despesas pagas antecipadamente; o cálculo da perda da dívida ativa; e o controle de estoque.

As Notas Explicativas fazem parte das Demonstrações Contábeis e contêm informações relevantes, complementares ou suplementares àquelas não suficientemente evidenciadas ou não constantes nas demonstrações contábeis. Nas



MUNICÍPIO NOVA ITABERABA, SC
Endereço: Rua José Marocco, 2226, Centro, Nova Itaberaba, SC.
CEP: 89.818-000
Telefone/Fax: (49) 3327-0065

Notas Explicativas estão incluídos os critérios utilizados na elaboração das demonstrações contábeis, as informações de naturezas patrimonial, orçamentária, legal e de desempenho, bem como outros eventos não suficientemente evidenciados ou não constantes nas referidas demonstrações.

Nas páginas a seguir você é convidado a acompanhar os resultados da gestão orçamentária, financeira e patrimonial por meio da análise dos Demonstrativos Contábeis do exercício de 2017 e das Notas Explicativas relacionadas. Sempre que possível, as informações apresentadas nesta prestação de contas são descritas em linguagem clara e acessível, de maneira que todos possam compreender como foram utilizados os recursos públicos no período. O objetivo principal dessa ação não é o de somente cumprir uma obrigação legal, mas o de oportunizar e ampliar os canais de comunicação entre a população e o Governo Municipal, transformando dados complexos em informações compreensíveis. Desse modo, queremos dinamizar o controle

social para propiciar que a sociedade esteja mais ciente das ações do Governo Municipal.

A missão cabe ao Setor de Contabilidade do Município, responsável por organizar e consolidar os dados contábeis, oriundos do sistema informatizado de contabilidade e dos atos de gestão do Governo Municipal.

A contabilidade atua como o interlocutor entre o poder público e a sociedade. Assim, transforma os dados em informações úteis tanto para a tomada de decisões dos gestores públicos como para os cidadãos, de tal maneira que estes possam acompanhar a arrecadação e as despesas do Governo. Esse papel se revela fundamental para a promoção da cidadania plena. Acreditamos que ela só será atingida quando gestores e administrados tiverem posições simétricas relativas às informações advindas do setor público. Em outras palavras, quando um número deixar de ser somente um número e fornecer uma perspectiva de análise e julgamento da ação governamental.



MUNICÍPIO NOVA ITABERABA, SC
Endereço: Rua José Marocco, 2226, Centro, Nova Itaberaba, SC.
CEP: 89.818-000
Telefone/Fax: (49) 3327-0065

Seguindo o propósito de aperfeiçoamento contínuo e de maior transparência e qualidade na prestação de contas do Governo Municipal, o Setor de Contabilidade não tem medido esforços a fim de aderir às boas práticas de transparência contábil, atendendo os preceitos da Lei Federal Complementar nº 131, de 27 de maio de 2009 e da Lei Federal nº 12.527, de 18 de novembro de 2011, disponibilizando informações na página do sitio oficial do Município:



PARCERIAS PÚBLICO PRIVADAS





MUNICÍPIO NOVA ITABERABA, SC
Endereço: Rua José Marocco, 2226, Centro, Nova Itaberaba, SC.
CEP: 89.818-000
Telefone/Fax: (49) 3327-0065

2 Relação dos Órgãos e Entidades

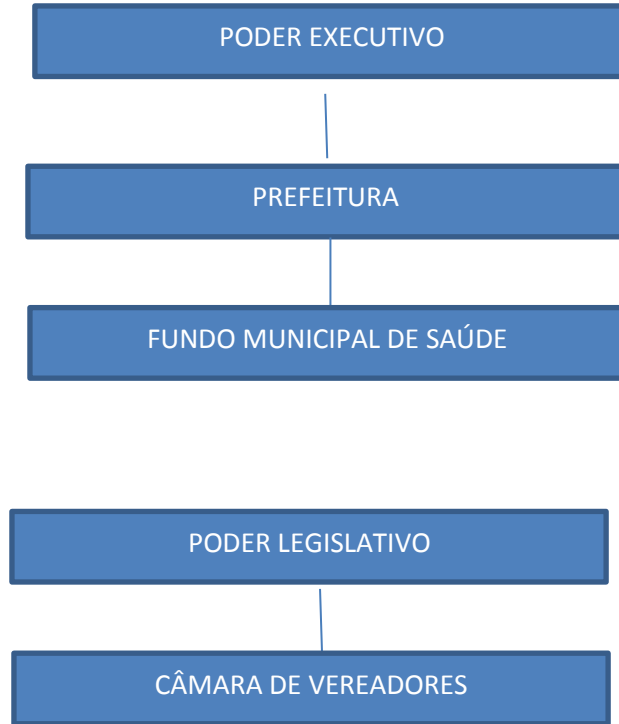

Secretarias

- a) *Secretária Municipal de Administração*
- b) *Secretária Municipal de Educação, Cultura e Esportes*
- c) *Secretária Municipal de Saúde*
- d) *Secretária Municipal de Assistência Social*
- e) *Secretária Municipal de Comércio, Indústria e Turismo*
- f) *Secretária Municipal de Agricultura e Meio Ambiente*
- g) *Secretária Municipal de Transporte e Obras*
- h) *Secretária Municipal de Serviços Urbanos*



MUNICÍPIO NOVA ITABERABA, SC
Endereço: Rua José Marocco, 2226, Centro, Nova Itaberaba, SC.
CEP: 89.818-000
Telefone/Fax: (49) 3327-0065

BALANÇO ORÇAMENTÁRIO

O Balanço Orçamentário demonstrará as receitas detalhadas por categoria econômica e origem, especificando a previsão inicial, a previsão atualizada para o exercício, a receita realizada e o saldo, que corresponde ao excesso ou déficit de arrecadação. Demonstrará, também, as despesas por categoria econômica e grupo de natureza da despesa, discriminando a dotação inicial, a dotação atualizada para o exercício, as despesas empenhadas, as despesas liquidadas, as despesas pagas e o saldo da dotação.

A execução do orçamento da Entidade Prefeitura do Município de NOVA ITABERABA em 2017 apresentou os seguintes resultados:

RECEITAS CONSOLIDADA 2017

Descrição	Previsão	Realizada	Saldo
Receitas Correntes	17.054.000,00	17.587.587,10	533.587,10
Receitas de Capital	3.021.000,00	559.710,74	-2.461.289,26
TOTAL	20.075.000,00	18.147.297,84	-1.927.702,16





DESPESA CONSOLIDADA 2017

Descrição	Dotação Inicial	Dotação Atualizada	Despesas Empenhos	Despesas Liquidadas	Despesas Pagas	Saldo Dotação
Despesas Correntes	16.481.148,71	18.550.101,15	16.158.318,62	16.158.318,62	16.158.318,62	2.391.782,53
Despesa de Capital	3.588.851,29	3.899.890,39	1.021.358,76	1.021.358,76	1.021.358,76	2.878.531,63
Reserva de Contingência	5.000,00	5.000,00				5.000,00
Total	20.075.000,00	22.454.991,54	17.179.677,38	17.179.677,38	17.179.677,38	5.275.314,16

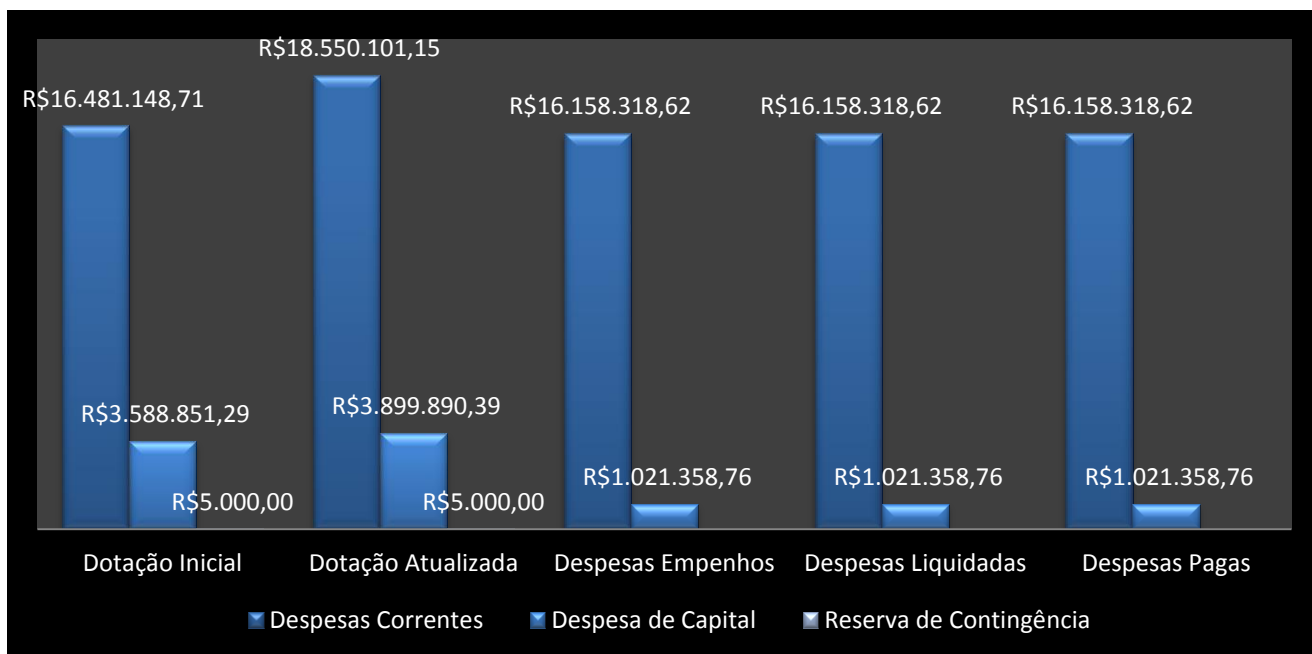

3 Detalhamento das receitas e despesas intraorçamentárias (quando relevante)

Não houveram receitas e despesas intraorçamentária, apenas transferências intraorçamentárias:

Entidade concedente	Entidade recebedora	Valor
Prefeitura	Fundo Municipal de Saúde	3.250.000,00
Prefeitura	Câmara	910.000,00
Câmara	Prefeitura	29.325,22
Fundo Municipal de Saúde	Prefeitura	56.289,48



4 Utilização do superávit financeiro, excesso de arrecadação e da reabertura de créditos especiais e extraordinários, bem como suas influências no resultado orçamentário

Foram utilizados R\$ 544.763,54 em recursos de superávit financeiro para abertura de créditos adicionais no exercício de 2015.

Foram utilizados R\$ 2.719.877,69 em recursos de excesso de arrecadação para abertura de créditos adicionais no exercício de 2017.

Foram utilizados R\$ 204.518,95 para abertura de créditos adicionais especiais no exercício de 2017.

Não foram reabertos créditos adicionais no exercício.

5 As atualizações monetárias autorizadas por lei, efetuadas antes e após a data da publicação da LOA, que compõem a coluna Previsão Inicial da receita orçamentária

Não houveram atualizações monetárias autorizadas por lei, efetuadas antes e após a data da publicação da LOA.

6 Procedimento adotado em relação aos restos a pagar não processados liquidados, ou seja, se o ente transfere o saldo ao final do exercício para restos a pagar processados ou se mantém o controle dos restos a pagar não processados liquidados separadamente

O Município transfere o saldo ao final do exercício para restos a pagar processados, no exercício seguinte.

7 Execução Orçamentária

A execução orçamentária trata da utilização das receitas orçamentárias arrecadadas no ano para o atendimento das despesas públicas que foram fixadas na Lei Orçamentária Anual, buscando suprir as demandas da sociedade.



MUNICÍPIO NOVA ITABERABA, SC
Endereço: Rua José Marocco, 2226, Centro, Nova Itaberaba, SC.
CEP: 89.818-000
Telefone/Fax: (49) 3327-0065

A execução orçamentária demonstra os valores da arrecadação da receita e da execução da despesa empenhada em determinado período. O confronto desses valores origina o resultado orçamentário, que pode ser positivo (superávit) quando as receitas arrecadadas forem superiores às despesas empenhadas, ou negativo (déficit) quando ocorrer o inverso.

BALANÇO ORÇAMENTÁRIO		2017
RECEITAS		Valor
Previsão Inicial da Receita		20.075.000,00
Previsão Atualizada da Receita		20.075.000,00
Receitas Realizadas Líquida		18.147.297,84
Déficit Orçamentário		0,00
DESPESAS		Valor
Dotação Inicial		20.075.000,00
Créditos Adicionais		2.379.991,54
Dotação Atualizada		22.454.991,54
Despesas Empenhadas		17.179.677,38
Despesas Liquidadas		17.179.677,38
Despesa Paga		17.179.677,38
Superávit Orçamentário		967.620,46

BALANÇO PATRIMONIAL

Ativos

8 Disponibilidades

As disponibilidades são mensuradas ou avaliadas pelo valor original. As aplicações financeiras de liquidez imediata são mensuradas ou avaliadas pelo valor original, atualizadas até a data do Balanço Patrimonial. As atualizações apuradas são contabilizadas em contas de resultado.

O Disponível contempla o numerário e outros bens e direitos com maior capacidade de conversibilidade em moeda e está segmentado em moeda nacional.



a) Caixa e equivalentes de caixa

Conta	Descrição	Valor
1.1.1.1.1.01.00.01	Caixa	0,00
1.1.1.1.1.19.xx	Banco conta movimento e vinculada	3.393.205,34
1.1.1.1.1.50.xx	Aplicação financeira	0,00
Total		3.393.205,34

9 Créditos

Os direitos, os títulos de créditos são mensurados ou avaliados pelo valor original. Os riscos de recebimento de direitos são reconhecidos em conta de ajuste, a qual será reduzida ou anulada quando deixarem de existir os motivos que a originaram. Os direitos, os títulos de crédito prefixadas são ajustados a valor presente. Os direitos, os títulos de crédito pós-fixadas são ajustados considerando-se todos os encargos incorridos até a data de encerramento do balanço. As atualizações e os ajustes apurados são contabilizados em contas de resultado.

a) Direitos, créditos e valores a curto prazo

CONTA	DESCRIÇÃO	VALOR
1.1.2.1.1.xx	Créditos tributários a receber	292.134,15
1.1.2.4.1.xx	Empréstimos e financiamentos concedidos	1.225,72
Total		293.359,87

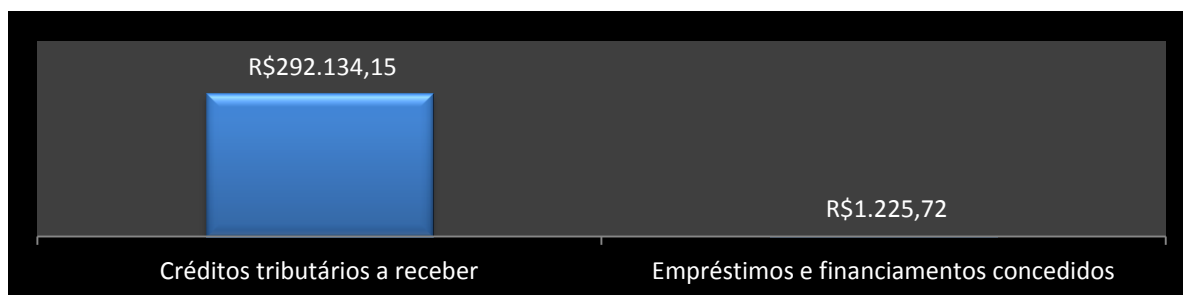

A partir de 2017, o Município manteve a dívida ativa registrada apenas em longo prazo.



MUNICÍPIO NOVA ITABERABA, SC
Endereço: Rua José Marocco, 2226, Centro, Nova Itaberaba, SC.
CEP: 89.818-000
Telefone/Fax: (49) 3327-0065

As Variações patrimoniais diminutivas pagas antecipadamente no montante de R\$ 19.514,60, referem-se a R\$ 16.125,85 de Prêmios de seguros a apropriar e R\$ 3.388,75 de Assinaturas e anuidades a apropriar

b) Direitos, créditos e valores a longo prazo

CONTA	DESCRIÇÃO	VALOR
1.2.1.1.1.03.xx	Empréstimos concedidos a receber	0,0
1.2.1.1.1.04.xx	Dívida ativa Tributária	493.202,92
1.2.1.1.1.05.xx	Dívida ativa não tributária	223.070,51
1.2.1.1.1.99.xx	Ajustes de perdas de créditos	0,00
1.2.1.2.1.02.xx	Tributos a recuperar/compensar	22.622,23
Total		738.895,66

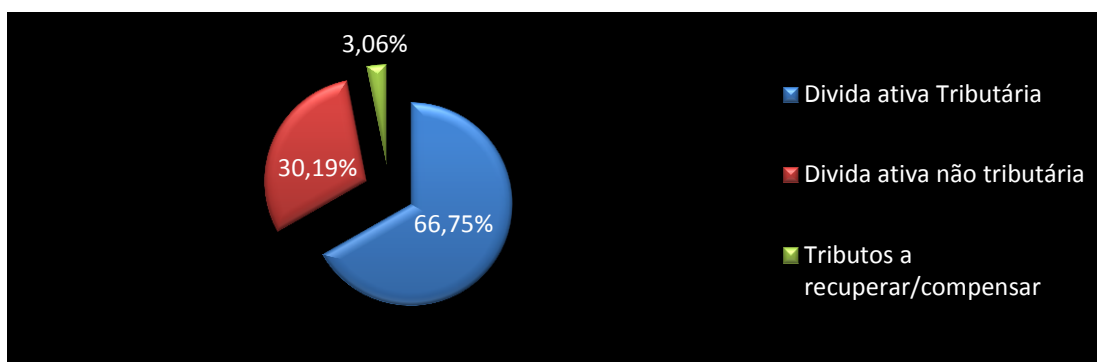

Observa-se que 66,75% dos créditos em longo prazo referem-se a dívida ativa tributária, e 30,19% a dívida ativa não tributária e 3,06% referente a Tributos a recuperar/compensar.

Os tributos a recuperar tratam-se de créditos do PASEP a recuperar junto a Receita Federal do Brasil.

Os montantes da dívida ativa são contabilizados conforme dados recebidos do setor de Tributos.

10 Estoques

Os estoques são demonstrados ao custo médio de produção, aquisição ou valor de mercado, entre esses o menor. O custo de estoques abrange todos os custos de compra, conversão e outros custos incorridos referentes ao deslocamento, como impostos não recuperáveis, custos de transporte e outros, referente ao processo de produção.



MUNICÍPIO NOVA ITABERABA, SC
Endereço: Rua José Marocco, 2226, Centro, Nova Itaberaba, SC.
CEP: 89.818-000
Telefone/Fax: (49) 3327-0065

Nos casos em que o estoque for distribuído gratuitamente, os estoques são valorados a custo. O Município de NOVA ITABERABA não possui estoques de animais e de produtos agrícolas e extrativos.

CONTA	DESCRIÇÃO	VALOR
1.1.5.6.1.xx	Almoxarifado	9.679,00
1.1.5.8.1.xx	Outros estoques	225.469,71
Total		235.148,71

O estoque almoxarifado refere-se a:

DESCRIÇÃO	VALOR
Material de consumo	7.862,90
Materiais a classificar	1.231,60

A conta Outros estoques refere-se a:

DESCRIÇÃO	VALOR
SECRETARIA DE ADMINISTRAÇÃO – Subtotal	1.945,00
Gasolina	1.167,00
Gasolina gabinete	778,00
SECRETARIA DE EDUCAÇÃO – subtotal	6.655,10
Combustível	6.071,60
Gasolina	583,50
SECRETARIA DE PROMOÇÃO SOCIAL – Subtotal	3.283,50
Cestas básicas	2.700,00
Gasolina	583,50
SECRETARIA DE AGRICULTURA – Subtotal	62.981,86
Combustível	23.960,24
Lubrificantes	19.890,00
Gasolina	389,00
Notas de produtor rural	7.892,62
Semem	10.850,00
SECRETARIA DE TRANSPORTES – Subtotal	62.758,46
Combustível	25.089,36
Lubrificantes	27.960,60
Gasolina	583,50
Tubos	9.125,00
SECRETARIA DE SAÚDE – Subtotal	87.845,79
Medicamentos	29.107,11
Material odontológico	16.280,34
Material hospitalar/enfermagem	29.827,36
Combustível	7.677,98
Gasolina	4.953,00



MUNICÍPIO NOVA ITABERABA, SC
Endereço: Rua José Marocco, 2226, Centro, Nova Itaberaba, SC.
CEP: 89.818-000
Telefone/Fax: (49) 3327-0065

11 Imobilizado

O ativo imobilizado, incluindo os gastos adicionais ou complementares, é mensurado ou avaliado, inicialmente, com base no valor de aquisição, produção ou construção e, em se tratando de ativos imobilizados obtidos a título gratuito, o valor resultante da avaliação obtida com base em procedimento técnico ou o valor patrimonial definido nos termos da doação.

O ativo imobilizado é reconhecido inicialmente com base no valor de aquisição, produção ou construção. O Município de NOVA ITABERABA possui ativo imobilizado com vida útil econômica limitada, e por isso se sujeita ao cálculo da depreciação.

O Município de NOVA ITABERABA não obteve em 2017 ativos do imobilizado obtidos a título gratuito. Ativos obtidos a títulos gratuito devem ser registrados pelo valor justo na data de sua aquisição, considerado o valor resultante da avaliação obtida com base em procedimento técnico ou valor patrimonial definido nos termos da doação.

a) Formação de comissão do patrimônio

Por meio do Decreto nº 330/2014 de 30 de dezembro de 2014 foi criada comissão permanente de servidores, responsáveis pela atualização do patrimônio, bens móveis e imóveis, denominada, comissão para realizar os procedimentos contábeis patrimonial da Prefeitura Municipal de NOVA ITABERABA.

b) Reconhecimento dos ativos

Em atendimento ao princípio da Oportunidade, as transações foram reconhecidas e registradas integralmente no momento em que ocorrerem e os registros da entidade, desde que estimáveis tecnicamente, foram efetuados, mesmo na hipótese de existir razoável certeza de sua ocorrência. Os registros contábeis das transações das entidades do setor público devem ser efetuados, considerando as relações jurídicas, econômicas e patrimoniais, prevalecendo, nos conflitos entre elas, a essência sobre a forma. Para reconhecimento dos bens como ativos, ou baixa dos mesmos, foram consideradas necessárias às características de ser resultado de um evento passado, gerar benefício presente ou futuro, inerente a prestação de serviço público ou a exploração econômica, e, ser controlado pela Prefeitura Municipal de NOVA ITABERABA, SC.



MUNICÍPIO NOVA ITABERABA, SC
Endereço: Rua José Marocco, 2226, Centro, Nova Itaberaba, SC.
CEP: 89.818-000
Telefone/Fax: (49) 3327-0065

c) Mensuração

Consiste em determinar os valores pelos quais os elementos das demonstrações contábeis devem ser reconhecidos e apresentados nas demonstrações contábeis. Normalmente, o valor contábil abaixo do valor de mercado se deve a perda do poder aquisitivo da moeda desde a data da aquisição dos bens. Por sua vez, o valor contábil acima do valor de mercado, se deve ao não cálculo da depreciação, mantendo o ativo, sempre o valor original e não seu valor histórico. Em atendimento à orientação prevista nas normas, principalmente aos princípios do valor original e da continuidade, relativos ao assunto, a Prefeitura Municipal de NOVA ITABERABA, SC, adotou, para fins de ajuste inicial, o valor justo como custo atribuído do ativo imobilizado dos bens que apresentavam valor contábil substancialmente superior ao seu valor justo, com base em pesquisa de mercado, considerando ainda a sua data de aquisição. A pesquisa de mercado encontra-se em poder do setor de patrimônio.

d) Depreciação

Vale destacar que a administração pública municipal não praticava até o exercício de 2015 procedimentos para preservar o valor original adequado dos ativos, fazendo com que estes permanecessem com valores históricos, não configurando uma base monetária inicial confiável para a aplicação dos procedimentos de depreciação.

Somente após mensuração do valor dos ativos, para fins de ajuste inicial, pelo critério do valor justo como custo atribuído do ativo imobilizado dos bens, a Prefeitura Municipal de NOVA ITABERABA, SC, adotou o método de depreciação linear, com estabelecimento de valor residual e vida útil dos bens, de acordo com cada classe, atendendo ao disposto nas Normas Brasileiras de Contabilidade Aplicadas ao Setor Público e elaborada com base em pesquisa de mercado. Segue tabela de depreciação do Município, válida a partir do exercício de 2015:

MASCARA	DESCRIÇÃO	VIDA UTIL	VALOR RESI- DUAL
1.2.3.1.1.01.00	MÁQUINAS, APARELHOS, EQUIPAMENTOS E FERRAMENTAS		



MUNICÍPIO NOVA ITABERABA, SC
Endereço: Rua José Marocco, 2226, Centro, Nova Itaberaba, SC.
CEP: 89.818-000
Telefone/Fax: (49) 3327-0065

1.2.3.1.1.01.01	APARELHOS DE MEDIÇÃO E ORIENTAÇÃO	10	5
1.2.3.1.1.01.02	APARELHOS E EQUIPAMENTOS DE COMUNICAÇÃO	5	5
1.2.3.1.1.01.03	APAR., EQUIP. UTENS. MÉDICOS, ODONTOLÓGICOS, LABORATORIAIS E HOSPITALARES	10	5
1.2.3.1.1.01.04	APARELHOS E EQUIPAMENTOS PARA ESPORTES E DIVERSÕES	8	2
1.2.3.1.1.01.05	EQUIPAMENTO DE PROTEÇÃO, SEGURANÇA E SOCORRO	10	5
1.2.3.1.1.01.06	MÁQUINAS E EQUIPAMENTOS INDUSTRIAIS	15	20
1.2.3.1.1.01.07	MÁQUINAS E EQUIPAMENTOS ENERGÉTICOS	10	20
1.2.3.1.1.01.08	MÁQUINAS E EQUIPAMENTOS GRÁFICOS	10	10
1.2.3.1.1.01.09	MÁQUINAS, FERRAMENTAS E UTENSÍLIOS DE OFICINA	10	20
1.2.3.1.1.01.10	EQUIPAMENTOS DE MONTARIA	10	5
1.2.3.1.1.01.12	EQUIPAMENTOS, PEÇAS E ACESSÓRIOS PARA AUTOMÓVEIS	8	5
1.2.3.1.1.01.16	EQUIPAMENTOS DE MERGULHO E SALVAMENTO	5	5
1.2.3.1.1.01.18	EQUIPAMENTOS DE PROTEÇÃO E VIGILÂNCIA AMBIENTAL	10	10
1.2.3.1.1.01.19	MÁQUINAS, EQUIPAMENTOS E UTENSÍLIOS AGROPECUÁRIOS	10	20
1.2.3.1.1.01.20	MÁQUINAS, EQUIPAMENTOS E UTENSÍLIOS RODOVIÁRIOS	20	30
1.2.3.1.1.01.21	EQUIPAMENTOS HIDRÁULICOS E ELÉTRICOS	10	10
1.2.3.1.1.01.99	OUTRAS MÁQUINAS, APARELHOS, EQUIPAMENTOS E FERRAMENTAS	10	10
1.2.3.1.1.02.00	BENS DE INFORMÁTICA		
1.2.3.1.1.02.01	EQUIPAMENTOS DE PROCESSAMENTO DE DADOS	5	5
1.2.3.1.1.02.02	EQUIPAMENTOS DE TECNOLOGIA DA INFORMAÇÃO	5	5
1.2.3.1.1.02.03	SISTEMAS APLICATIVOS - SOFTWARES	5	5
1.2.3.1.1.03.00	MÓVEIS E UTENSÍLIOS		
1.2.3.1.1.03.01	APARELHOS E UTENSÍLIOS DOMÉSTICOS	8	5
1.2.3.1.1.03.02	MÁQUINAS E UTENSÍLIOS DE ESCRITÓRIO	10	5
1.2.3.1.1.03.03	MOBILIÁRIO EM GERAL	10	10
1.2.3.1.1.03.04	UTENSÍLIOS EM GERAL	10	10
1.2.3.1.1.04.00	MATERIAIS CULTURAIS, EDUCACIONAIS E DE COMUNICAÇÃO		
1.2.3.1.1.04.01	BANDEIRAS, FLÂMULAS E INSÍGNIAS	5	5
1.2.3.1.1.04.02	COLEÇÕES E MATERIAIS BIBLIOGRÁFICOS	5	5
1.2.3.1.1.04.03	DISCOTECAS E FILMOTECAS	5	5
1.2.3.1.1.04.04	INSTRUMENTOS MÚSICAIS E ARTÍSTICOS	10	5
1.2.3.1.1.04.05	EQUIPAMENTOS PARA ÁUDIO, VÍDEO E FOTO	5	5



1.2.3.1.1.04.06	OBRAS DE ARTE E PEÇAS PARA EXPOSIÇÃO	0	100
1.2.3.1.1.04.99	OUTROS MATERIAIS CULTURAIS, EDUCACIONAIS E DE COMUNICAÇÃO	10	10
1.2.3.1.1.05.00	VEÍCULOS		
1.2.3.1.1.05.01	VEÍCULOS EM GERAL	8	20
1.2.3.1.1.08.00	BENS MÓVEIS EM ALMOXARIFADO		
1.2.3.1.1.08.05	BENS MÓVEIS INSERVÍVEIS	0	5
1.2.3.2.0.00.00	BENS IMÓVEIS		
1.2.3.2.1.00.00	BENS IMÓVEIS - CONSOLIDAÇÃO		
1.2.3.2.1.01.00	BENS DE USO ESPECIAL		
1.2.3.2.1.01.03	EDIFÍCIOS	35	50

e) Redução do valor recuperável (impairment)

O Município de NOVA ITABERABA adota as tratativas das NBCASP, e manterá o valor contábil dos ativos de vida longa, principalmente o imobilizado a ser mantido e utilizado nas operações, com o objetivo de determinar e avaliar sempre que eventos ou mudanças nas circunstâncias indicarem que o valor contábil de um ativo ou grupo de ativos não poderá ser recuperado.

Redução a valor recuperável é o ajuste ao valor de mercado ou de consenso entre as partes para bens do ativo, quando esse for inferior ao valor líquido contábil. É o reconhecimento de uma perda dos benefícios econômicos futuros ou potenciais de serviço de um ativo, adicional e acima do reconhecimento sistemático das perdas de benefícios econômicos futuros ou potenciais de serviço que se efetua normalmente.

f) Valor econômico do patrimônio

Apresenta-se o valor econômico do patrimônio do Município de NOVA ITABERABA, atualizado por classe de bens, em 31 de dezembro de 2017:

CONTA	DESCRIÇÃO	SALDO EM 31/12/2017
123110101	APARELHOS DE MEDIÇÃO E ORIENTAÇÃO	6.517,56
123110102	APARELHOS E EQUIPAMENTOS DE COMUNICAÇÃO	17.182,68
123110103	APARELHOS, EQUIPAMENTOS E UTENSÍLIOS MÉDICOS, ODONTOLÓGICOS E HOSPITALARES	149.236,74
123110104	APARELHOS E EQUIPAMENTOS PARA ESPORTES E DIVERSÕES	58.744,58

**MUNICÍPIO NOVA ITABERABA, SC**

Endereço: Rua José Marocco, 2226, Centro, Nova Itaberaba, SC.

CEP: 89.818-000

Telefone/Fax: (49) 3327-0065

123110105	EQUIPAMENTOS DE PROTEÇÃO, SEGURANÇA E SOCORRO	5.843,50
123110106	MÁQUINAS E EQUIPAMENTOS INDUSTRIAIS	18.426,40
123110109	MÁQUINAS, FERRAMENTAS E UTENSÍLIOS DE OFICINA	14.249,65
123110112	EQUIPAMENTOS, PEÇAS E ACESSÓRIOS PARA AUTOMÓVEIS	821,80
123110119	MÁQUINAS, EQUIPAMENTOS E UTENSÍLIOS AGROPECUÁRIOS	1.494.841,07
123110120	MÁQUINAS, EQUIPAMENTOS E UTENSÍLIOS RODOVIARIOS	3.034.159,00
123110121	EQUIPAMENTOS ELÉTRICOS E HIDRÁULICOS	24.174,00
123110199	OUTRAS MÁQUINAS, APARELHOS, EQUIPAMENTOS E FERRAMENTAS	100.017,72
123110201	EQUIPAMENTOS DE PROCESSAMENTOS DE DADOS	96.263,00
123110202	EQUIPAMENTOS DE TECNOLOGIA DA INFORMAÇÃO	265.261,32
123110301	APARELHOS E UTENSÍLIOS DOMÉSTICOS	64.468,35
123110302	MÁQUINAS E UTENSÍLIOS DE ESCRITÓRIO	5.565,01
123110303	MOBILIÁRIO EM GERAL	302.379,32
123110304	UTENSÍLIOS EM GERAL	121.023,46
123110402	COLEÇÕES E MATERIAIS BIBLIOGRÁFICOS	4.007,60
123110404	INSTRUMENTOS MUSICAIS E ARTÍSTICOS	6.982,70
123110405	EQUIPAMENTOS PARA ÁUDIO, VÍDEO E FOTO	37.048,97
123110406	OBRAS DE ARTE E PEÇAS PARA EXPOSIÇÃO	4.499,90
123110499	OUTROS MATERIAIS CULTURAIS, EDUCACIONAIS E DE COMUNICAÇÃO	315,00
123110501	VEÍCULOS EM GERAL	2.504.391,83
123110503	VEÍCULOS DE TRAÇÃO MECÂNICA	204.990,00
123119999	OUTROS BENS MÓVEIS	1.000,00
123210103	EDIFÍCIOS	6.853.819,91
123210104	TERRENOS/GLEBAS	17.170.012,14
123210500	BENS DE USO COMUM DO POVO	2.285.131,92
123810101	(-) DEPRECIÇÃO ACUMULADA MAQ. APARELHOS E EQUIP.	-420.993,04
123810102	(-) DEPRECIÇÃO ACUMULADA BENS DE INFORMATICA	-95.456,95
123810103	(-) DEPRECIÇÃO ACUMULADA DE MÓVEIS E UTENSÍLIOS	-88.333,97
123810104	(-) DEPRECIÇÃO ACUMULADA DE MATERIAIS CULT. EDUCAC.	-13.343,22
123810105	(-) DEPRECIÇÃO ACUMULADA DE VEÍCULOS	-228.444,67
123810201	(-) DEPRECIÇÃO ACUMULADA DE BENS DE USO ESPECIAL	-120.209,45
TOTAL		33.884.593,83



MUNICÍPIO NOVA ITABERABA, SC
Endereço: Rua José Marocco, 2226, Centro, Nova Itaberaba, SC.
CEP: 89.818-000
Telefone/Fax: (49) 3327-0065

g) Intangível

O Município de NOVA ITABERABA não possui bens intangíveis em seu patrimônio.

Passivos

12 Obrigações

As obrigações são mensuradas ou avaliadas pelo valor original. As obrigações pós-fixadas são ajustados considerando-se todos os encargos incorridos até a data de encerramento do balanço. As provisões são constituídas com base em estimativas pelos prováveis valores de reconhecimento para os passivos. As atualizações e os ajustes apurados são contabilizados em contas de resultado.

Saldo das obrigações para 2018:

Passivo Circulante		
2.1.1.1.1.01.02	Décimo terceiro salário	117.719,04
2.1.1.1.1.01.03	Férias	1.466.506,10
2.1.1.4.1.01.01	Contribuições ao RGPS	34.217,27
2.1.1.4.3.01.01	INSS – salários e remunerações	59.554,29
2.1.1.4.3.01.02	INSS – débito parcelado	2.080,17
2.1.2.1.x.xx	Empréstimos a curto prazo	5.816,87
Total		1.685.893,74

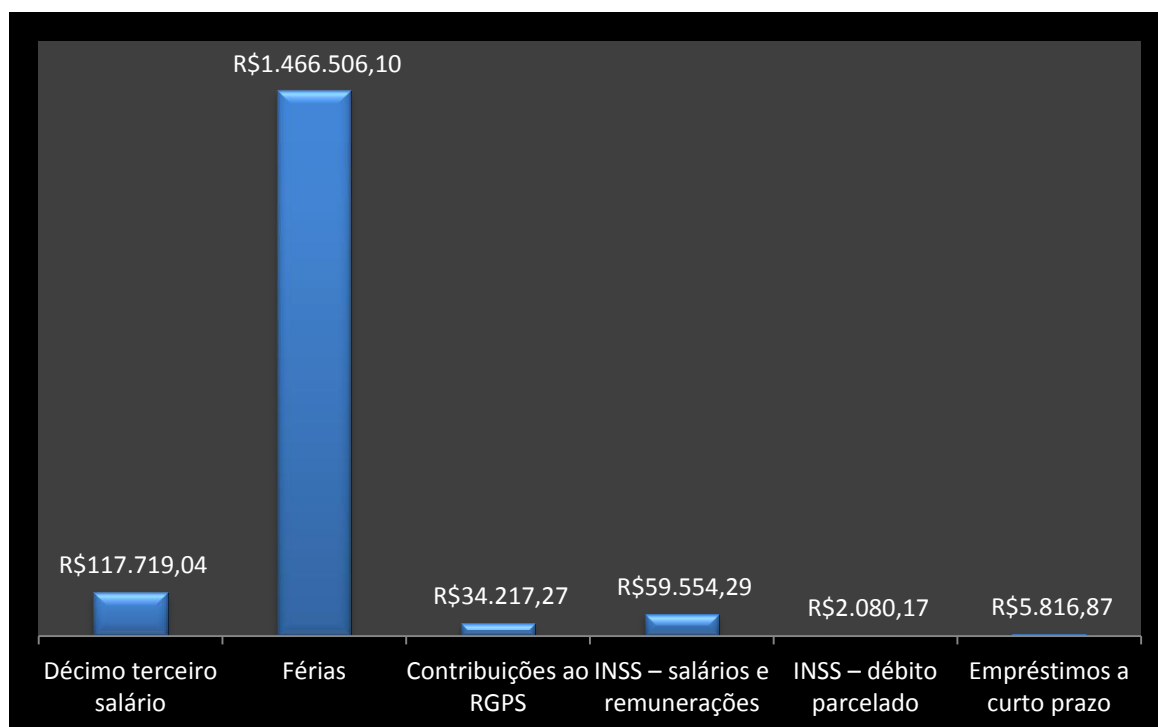



MUNICÍPIO NOVA ITABERABA, SC
Endereço: Rua José Marocco, 2226, Centro, Nova Itaberaba, SC.
CEP: 89.818-000
Telefone/Fax: (49) 3327-0065

Nota-se que as férias representam grande parcela das obrigações do curto prazo. Férias são passivos derivados de apropriações por competência, decorrentes de serviços recebidos, mas que não tenham sido pagos.

O Município de NOVA ITABERABA registrou passivos por competência como férias e décimo terceiro, durante o exercício de 2017. As informações foram recebidas do Departamento de Recursos Humanos do Município.

A Prefeitura de Nova Itaberaba não possuía passivo não circulante em 31 de dezembro de 2017.

13 Patrimônio Líquido

Compreende o valor residual dos ativos depois de deduzidos todos os passivos. Quando o valor do Passivo for maior que o valor do ativo, o resultado é denominado Passivo a Descoberto. Neste caso, a expressão Patrimônio Líquido deve ser substituída por Passivo a Descoberto.

O patrimônio líquido da Entidade representava R\$ 36.878.608,53 em 31 de dezembro de 2017.

14 Ajustes de exercícios anteriores

Os ajustes de exercício anteriores referem-se principalmente pela mudança da nova política contábil.

Esta conta recebeu valores em relação retificação de **erros de exercícios anteriores**, pois anteriormente o patrimônio imobilizado não possuía seus valores atualizados a preço justo, e, pela **mudança de critério contábil** pela movimentação da conta estoque.



DEMONSTRAÇÃO DAS VARIAÇÕES PATRIMONIAIS

15 Variações patrimoniais diminutivas

CONTA	DESCRIÇÃO	VALOR	%
3.1.1	Remuneração a pessoal	7.523.728,90	34,39
3.1.2	Encargos patronais	1.418.746,80	6,48
3.1.9	Outras variações patrimoniais diminutivas	115.486,07	0,53
3.3.1	Uso de material de consumo	2.381.960,00	10,89
3.3.2	Serviços	4.722.724,13	21,59
3.3.3	Depreciação	879.941,67	4,02
3.5.1	Transferências intragovernamentais	4.245.614,70	19,40
3.5.2	Transferências intergovernamentais	84.922,00	0,39
3.5.3	Transferências a instituições privadas	195.955,22	0,90
3.5.5	Transferências a consórcios públicos	31.200,00	0,14
3.5.7	Execução orçamentária delegada	24.548,78	0,11
3.6.1	Reavaliação, redução a valor recuperável e ajuste de perdas	3.196,07	0,01
3.6.3	Perdas involuntárias	16.666,07	0,08
3.6.5	Desincorporação de ativos	1.388,52	0,01
3.7.2	Contribuições	205.692,20	0,94
3.9.1	Premiações	24.526,66	0,11
3.9.9	Diversas variações patrimoniais diminutivas	2.799,21	0,01
Total		21.879.097,00	100,00

O gasto com pessoal representa 41,40% das variações patrimoniais diminutivas, referente a remuneração a pessoal e encargos patronais.

O processo de depreciação iniciou em 2015, em atendimento as NBCASP.

o exercício de 2017 o Município de NOVA ITABERABA registrou R\$ 1.388,52 de desincorporação de ativos, o que representa 0,01% do total das VPDs.

16 Variações patrimoniais aumentativas

CONTA	DESCRIÇÃO	VALOR	%
4.1.1	Impostos	1.044.842,23	4,59
4.1.2	Taxas	116.114,71	0,51
4.1.3	Contribuições de melhoria	39.023,48	0,17
4.2.3	Contribuições de iluminação pública	163.320,83	0,72
4.3.3	Exploração de bens e direitos e prestação de serviços	307.366,95	1,35
4.4.2	Juros e encargos de mora	149.966,99	0,66



MUNICÍPIO NOVA ITABERABA, SC
Endereço: Rua José Marocco, 2226, Centro, Nova Itaberaba, SC.
CEP: 89.818-000
Telefone/Fax: (49) 3327-0065

4.4.5	Remuneração de depósitos bancários e aplicação financeira	258.331,19	1,14
4.4.9	Outras variações patrimoniais aumentativas	3.682,89	0,02
4.5.1	Transferências intragovernamentais	4.245.614,70	18,67
4.5.2	Transferências inter governamentais	14.624.524,55	64,30
4.5.4	Transferências das instituições multigovernamentais	1.562.214,42	6,87
4.5.7	Execução orçamentária delegada	30.000,00	0,13
4.6.3	Ganhos com incorporação de ativos	75.140,00	0,33
4.9.7	Reversão de provisões	3.849,83	0,02
4.9.9	Outras variações patrimoniais aumentativas	119.421,90	0,53
Total		22.743.414,67	100,00

Nota-se que as transferências inter governamentais representam o maior valor entras as VPAs, 64,30%, o que torna o município refém do Governo Estadual e Federal.

BALANÇO FINANCEIRO

17 Receitas e despesas orçamentárias

O Balanço Financeiro evidencia as receitas e despesas orçamentárias, bem como os ingressos e dispêndios extraorçamentários, conjugados com os saldos de caixa do exercício anterior e os que se transferem para o início do exercício seguinte.

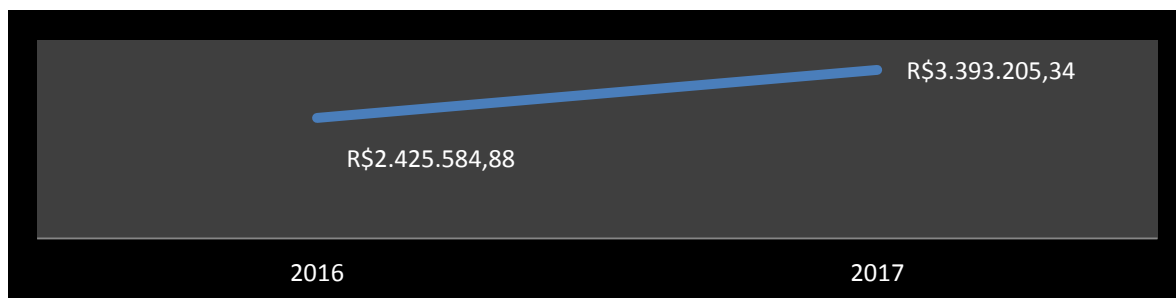

Observa-se variação de aproximadamente 39,89% no saldo em espécie, quando comparado 2016 e 2017, aumento de R\$ 967.620,46 no saldo.

As transferências intraorçamentárias representaram R\$ 4.245.614,70, envolvendo Entidades como a Prefeitura, Fundo Municipal de Saúde e Câmara de Vereadores.



MUNICÍPIO NOVA ITABERABA, SC
Endereço: Rua José Marocco, 2226, Centro, Nova Itaberaba, SC.
CEP: 89.818-000
Telefone/Fax: (49) 3327-0065

A movimentação extraorçamentária Recebimentos de R\$ 1.510.025,75 referem-se a depósitos restituíveis e outros recebimentos. Os Pagamentos no montante de R\$ 1.510.025,75, refere-se a depósitos restituíveis.

DEMONSTRAÇÃO DOS FLUXOS DE CAIXA

18 A Demonstração dos Fluxos de Caixa (DFC)

A Demonstração dos Fluxos de Caixa (DFC) identificará:

- as fontes de geração dos fluxos de entrada de caixa;
- os itens de consumo de caixa durante o período das demonstrações contábeis; e
- o saldo do caixa na data das demonstrações contábeis.

Esta Demonstração permite a análise da capacidade de a entidade gerar caixa e equivalentes de caixa e da utilização de recursos próprios e de terceiros em suas atividades.

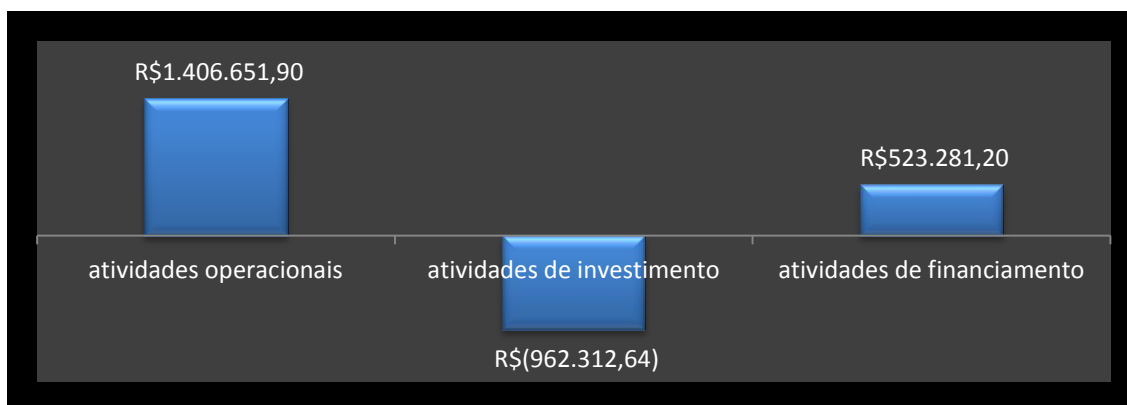

Observa-se que o Município obteve geração de caixa das atividades operacionais da Entidade no montante de R\$ 1.406.651,90, que provém do esforço do Município em manter um resultado econômico favorável.

As atividades de investimento demonstram que houve uma redução do capital circulante líquido da Entidade, que investiu recursos líquidos no montante de R\$ 965.188,83 em outros desembolsos. Os ingressos de receita representaram R\$ 2.876,19.



MUNICÍPIO NOVA ITABERABA, SC
Endereço: Rua José Marocco, 2226, Centro, Nova Itaberaba, SC.
CEP: 89.818-000
Telefone/Fax: (49) 3327-0065

As atividades de financiamento obtiveram resultado superavitário de R\$ 523.281,20, que se refere principalmente a transferências de capital R\$ 547.761,14 recebidas em comparação com outros desembolsos no montante de R\$ 24.479,94.

Não houve contratação de operação de crédito no exercício.

Considerações Finais

As demonstrações contábeis foram elaboradas atendendo a Lei Federal 4.320, de 17 de março de 1964, as Normas Brasileiras de Contabilidade Aplicadas ao Setor Público, conforme exigências do Tribunal de Contas de Santa Catarina, TCE/SC.

NOVA ITABERABA, 28 de Fevereiro de 2018.

CLENICE MARIA TEDESCO DE ZORZE

CONTABILIDADE

MARCIANO MAURO PAGLIARINI

PREFEITO