

Concurso Público - Município de Nova Itaberaba/SC
Caderno de Provas
Edital de Concurso Público nº 001/2023

CARGO	Número da Prova
MÉDICO CLÍNICO GERAL	02

Prova Língua Portuguesa
Conhecimentos gerais e atualidades
Conhecimentos específicos do cargo

AGUARDE A ORDEM DO FISCAL PARA ABRIR ESTE CADERNO DE PROVAS

LEIA ATENTAMENTE AS INSTRUÇÕES ABAIXO:

- ✓ Deixe sobre a mesa apenas o documento de identificação e a caneta esferográfica de tinta preta ou azul, feita de material transparente.
- ✓ Não será permitida qualquer consulta ou comunicação entre os candidatos.
- ✓ Retire dos bolsos todo e qualquer material ou objeto e coloque em embaixo da mesa ou no chão.
- ✓ Verifique se sua prova é para o cargo em que se inscreveu e se a mesma contém **30 questões**, numeradas de **1 à 30**. Caso contrário, informe imediatamente ao fiscal de sala. Não serão aceitas reclamações posteriores por falha de impressão.
- ✓ Confira os dados em seu **Cartão Resposta**. Assine apenas no campo Assinatura do Candidato.
- ✓ Assinale no **Cartão Resposta**, no local indicado, o **Número da Prova** correspondente ao Número da Prova constante neste Caderno de Provas.
- ✓ Preencha o **Cartão Resposta** com as informações solicitadas.
- ✓ Para cada questão existe apenas **uma** resposta correta. A resposta correta deve ser marcada no **Cartão Resposta**.
- ✓ As marcações duplas, rasuradas ou marcadas de forma diferente ao indicado no cartão resposta, ocasionarão a anulação da questão.
- ✓ É de responsabilidade do candidato o preenchimento dos dados do **Cartão Resposta**.
- ✓ A prova terá duração de **03h**, incluso o tempo para o preenchimento do **Cartão Resposta**.
- ✓ A saída da sala somente será permitida após transcorridos 30 (trinta) minutos do início das provas.
- ✓ Ao sair da sala, entregue o **Cartão Resposta** ao fiscal da sala e retire-se imediatamente do local de aplicação das provas.
- ✓ Não é permitido o uso do banheiro após o término da prova.

Boa prova!!

Respostas para conferência

01	02	03	04	05	06	07	08	09	10	11	12	13	14	15
16	17	18	19	20	21	22	23	24	25	26	27	28	29	30

Língua Portuguesa

01. Nas palavras **capacidade** e **beleza** a formação se dá por:

- A) Derivação sufixal.
- B) Derivação prefixal e sufixal.
- C) Derivação prefixal.
- D) Derivação regressiva.
- E) Derivação imprópria.

02. “Houve um engarrafamento monstro”. Passando a frase para o plural e para o futuro do pretérito do modo indicativo, teríamos:

- A) Haveria uns engarrafamentos monstros.
- B) Haveriam uns engarrafamentos monstros.
- C) Haverão uns engarrafamentos monstros.
- D) Haverá uns engarrafamentos monstros.
- E) Houverão uns engarrafamentos monstros.

03. Assinale a alternativa em que o termo em destaque é uma preposição.

- A) A beleza de Gertrudes fascinava todo mundo e **a** própria Gertrudes.
- B) [...] recusando-se a refletir **as** pessoas da casa e muito menos as visitas.
- C) [...] foi recolhido **ao** jazigo.
- D) [...] **um** engarrafamento monstro, que durou uma semana.
- E) [...] este era o seu destino fatal: **a** extrema beleza.

04. Nas palavras: houve, atreveu, espelhos.

- A) Há dígrafos em houve e espelhos.
- B) Há encontro consonantal apenas em atreveu.
- C) Há dígrafo em todas as palavras.
- D) Há encontro consonantal em todas as palavras.
- E) Há dígrafo apenas em espelhos.

05. Considerando as relações sintático-semânticas estabelecidas na oração: “A beleza de Gertrudes continuou cintilando no salão fechado a sete chaves”, temos:

- A) Uma oração - um período simples.
- B) Duas orações e um período composto por subordinação.
- C) Duas orações e um período composto por coordenação.
- D) Uma oração coordenada e uma oração subordinada.
- E) Uma oração coordenada sindética – um período simples.

06. Dentre as expressões destacadas, nas frases abaixo, a que exerce a mesma função sintática do termo sublinhado em: “Os condutores, por sua vez, perdiam toda capacidade de ação.” é:

- A) Era impossível, de tão belo.
- B) O corpo de Gertrudes foi recolhido.
- C) Por falta de ar puro, acabou sem condições de vida e um dia cerrou os olhos para sempre.
- D) A moça vivia confinada num salão.
- E) [...] e o espelho do banheiro, que se atreveu a isto, partiu-se em mil estilhaços.

07. “O Senado aprovou lei de emergência, e a moça vivia confinada”. Nas frases:

- A) O uso da vírgula está incorreto, porque não se usa vírgula depois de e.
- B) O uso da vírgula está correto, porque separa orações coordenadas.
- C) O uso da vírgula está correto, porque separa orações subordinadas.
- D) O uso da vírgula está incorreto, porque não se separam orações coordenadas.
- E) O uso da vírgula está correto porque conecta duas orações coordenadas com sujeitos diferentes.

A Beleza Total

A beleza de Gertrudes fascinava todo mundo e a própria Gertrudes. Os espelhos pasmavam diante de seu rosto, recusando-se a refletir as pessoas da casa e muito menos as visitas. Não ousavam abranger o corpo inteiro de Gertrudes. Era impossível, de tão belo, e o espelho do banheiro, que se atreveu a isto, partiu-se em mil estilhaços.

A moça já não podia sair à rua, pois os veículos paravam à revelia dos condutores, e estes, por sua vez, perdiam toda capacidade de ação. Houve um engarrafamento monstro, que durou uma semana, embora Gertrudes houvesse voltado logo para casa.

O Senado aprovou lei de emergência, proibindo Gertrudes de chegar à janela. A moça vivia confinada num salão em que só penetrava sua mãe, pois o mordomo se suicidara com uma

Concurso Público - Município de Nova Itaberaba/SC
Caderno de Provas
Edital de Concurso Público nº 001/2023

foto de Gertrudes sobre o peito. Gertrudes não podia fazer nada. Nascera assim, este era o seu destino fatal: a extrema beleza. E era feliz, sabendo-se incomparável. Por falta de ar puro, acabou sem condições de vida e um dia cerrou os olhos para sempre. Sua beleza saiu do corpo e ficou pairando, imortal. O corpo já então enfezado de Gertrudes foi recolhido ao jazigo, e a beleza de Gertrudes continuou cintilando no salão fechado a sete chaves.

([https://www.cartasabertas.com.br/a-beleza-total-de-carlos-drummond-de-andrade/Carlos Drummond de Andrade](https://www.cartasabertas.com.br/a-beleza-total-de-carlos-drummond-de-andrade/Carlos_Drummond_de_Andrade). Acesso em 11 set/2023)

08. “Os espelhos pasmavam diante de seu rosto”. “Sua beleza saiu do corpo e ficou pairando, imortal”. A figura de linguagem presente nas frases é:

- A) Prosopopeia em ambas as frases.
- B) Metáfora e antítese, respectivamente.
- C) Metonímia e prosopopeia, respectivamente.
- D) Metonímia e personificação, respectivamente.
- E) Personificação em ambas as frases.

09. “O corpo já então enfezado de Gertrudes foi recolhido ao jazigo”. O corpo estava enfezado por que:

- A) Gertrudes morreu.
- B) A beleza de Gertrudes continuou cintilando no salão fechado.
- C) A beleza saiu do corpo e ficou pairando, imortal.
- D) Separou-se da beleza.
- E) Foi recolhido ao jazigo.

10. Sobre o texto, está correto o que se afirma em:

- A) Trata-se de um conto narrado em 1ª pessoa.
- B) Trata-se de uma fábula narrada em 3ª pessoa.
- C) Trata-se um conto narrado em 3ª pessoa.
- D) Trata-se de uma fábula narrada em 1ª pessoa.
- E) Trata-se de um romance.

Conhecimentos gerais e atualidades

11. Sobre a Lei Orgânica do Município de Nova Itaberaba, analise as afirmativas.

- I. Compete privativamente ao Município, dentre outras, dispor sobre administração, utilização e alienação dos bens públicos.
- II. É da competência comum do Município, do Estado e da União promover programas de construção de moradias e melhoria das condições habitacionais urbanas e rurais e de saneamento básico.
- III. É vedado ao Município recusar fé aos documentos públicos.
- IV. São poderes do Município, independentes e harmoniosos entre si, o Legislativo, o Executivo e o Judiciário.
- V. Compete a Câmara Municipal, sem a sanção do Prefeito, dispor sobre todas as matérias de competência do Município, dentre elas, especialmente sobre: criação, transformação e extinção de cargos, empregos e funções públicas, bem como a fixação dos respectivos vencimentos.

Assinale a correta:

- A) Apenas a II está correta.
- B) Todas estão incorretas.
- C) Apenas I e V estão corretas.
- D) Apenas II e IV estão incorretas.
- E) Apenas IV e V estão incorretas.

12. Sobre o Estatuto dos Servidores Públicos Municipais de Nova Itaberaba, analise as afirmativas.

- I. Cargo público é o conjunto de atribuições e responsabilidades previstas na estrutura organizacional que devem ser cometidas a um servidor.
- II. Gozo dos direitos políticos é um dos requisitos básicos para investidura em cargo público.
- III. Readaptação, reversão e reintegração são formas de provimento de cargo público.
- IV. Ao servidor poderá ser concedida licença para estudos ou licença para atividade política, dentre outras previstas em lei.
- V. Em caso de acumulação ilegal de cargos, empregos ou funções públicas será aplicada a demissão.

Assinale a alternativa correta:

- A) Todas as afirmativas estão corretas.
- B) Todas as afirmativas estão incorretas.
- C) Apenas a afirmativa II está correta.

Concurso Público - Município de Nova Itaberaba/SC
Caderno de Provas
Edital de Concurso Público nº 001/2023

D) As afirmativas I e IV estão incorretas.

E) Apenas a afirmativa IV está incorreta

13. Sobre a lei 14.230/2021, que dispõe sobre improbidade administrativa, analise as afirmativas. Constitui ato de improbidade administrativa que atenta contra os princípios da administração pública a ação ou omissão dolosa que viole os deveres de honestidade, de imparcialidade e de legalidade, caracterizada por conduta de:

I. Revelar fato ou circunstância de que tem ciência em razão das atribuições e que deva permanecer em segredo, propiciando beneficiamento por informação privilegiada ou colocando em risco a segurança da sociedade e do Estado.

II. Deixar de prestar contas quando esteja obrigado a fazê-lo, desde que disponha das condições para isso, com vistas a ocultar irregularidades.

III. Nomear cônjuge, companheiro ou parente em linha reta, até o quarto grau, inclusive, da autoridade nomeante ou de servidor da mesma pessoa jurídica investido em cargo de direção, chefia ou assessoramento, para o exercício de cargo em comissão ou de confiança ou, ainda, de função gratificada na administração pública direta e indireta em qualquer dos Poderes da União, dos Estados, do Distrito Federal e dos Municípios, compreendido o ajuste mediante designações recíprocas.

IV. Negar publicidade aos atos oficiais, exceto em razão de sua imprescindibilidade para a segurança da sociedade e do Estado ou de outras hipóteses instituídas em lei.

Com base nas afirmativas, assinale a correta:

A) Todas estão corretas.

B) As afirmativas I, II e IV estão corretas.

C) As afirmativas II, III e IV estão corretas.

D) As afirmativas I, III e IV estão incorretas.

E) Todas estão incorretas.

14. Sobre a Lei Geral de Proteção de Dados - LGPD - Lei 13.709/2018 e suas atualizações, analise as afirmativas e marque (V) para verdadeiro e (F) para falso.

() A LGPD considera Dado pessoal: informação relacionada a pessoa natural identificada ou identificável.

() As atividades de tratamento de dados pessoais deverão observar a boa fé e o princípio da transparência que é a garantia, aos titulares, de consulta facilitada e gratuita sobre a forma e a duração do tratamento, bem como sobre a integralidade de seus dados pessoais.

Concurso Público - Município de Nova Itaberaba/SC
Caderno de Provas
Edital de Concurso Público nº 001/2023

() A LGPD considera Encarregado: pessoa indicada pelo controlador e operador para atuar como canal de comunicação entre o controlador, os titulares dos dados e a Autoridade Nacional de Proteção de Dados (ANPD).

() A LGPD considera Anonimização: utilização de meios técnicos razoáveis e disponíveis no momento do tratamento, por meio dos quais um dado perde a possibilidade de associação, direta ou indireta, a um indivíduo.

Assinale a sequência correta de cima para baixo:

A) V - V - F - F.

B) F - V - V - F.

C) V - F - V - F.

D) V - F - V - V.

E) F - F - V - V.

15. Sobre a produção agrícola do Estado de Santa Catarina, conforme notícia publicada em maio de 2023 pela Secretaria de Agricultura do Estado, analise as afirmativas abaixo.

I. O produto de maior destaque da agropecuária catarinense em 2022 foi a suinocultura.

II. A produção animal respondeu, em 2022, por 59% do VPA - Valor da Produção Agropecuária de Santa Catarina.

III. Na fruticultura, em 2022, o maior faturamento do Estado foi com a maçã.

IV. Na produção de lavouras, o carro chefe do faturamento do Estado foi a produção de milho.

Com base nas afirmativas, assinale a correta:

A) Todas estão corretas.

B) Todas estão incorretas.

C) Duas afirmativas estão corretas.

D) Apenas uma afirmativa está correta.

E) Três afirmativas estão corretas.

Conhecimentos específicos do cargo

16. É uma doença inflamatória do trato gastrointestinal, que afeta predominantemente a parte inferior do intestino delgado (íleo) e intestino grosso (cólon), mas pode afetar qualquer parte do trato gastrointestinal. É uma doença crônica e provavelmente provocada por desregulação do sistema imunológico. Os sintomas mais comuns são diarreia, cólica abdominal, febre frequente e, às vezes, sangramento retal. Também podem ocorrer perda de apetite e perda de peso. A dor

Concurso Público - Município de Nova Itaberaba/SC
Caderno de Provas
Edital de Concurso Público nº 001/2023

abdominal e a diarreia frequentemente surgem após as refeições. São comuns dores nas juntas, falta de apetite, perda de peso e febre. Outros sintomas podem ser lesões da região anal, incluindo hemorroidas, fissuras, fístulas e abscessos. O texto refere-se a:

- A) Doença Celíaca.
- B) Doença de Crohn.
- C) Intolerância à lactose.
- D) Diverticulite.
- E) Adenocarcinoma de cólon.

17. Paciente de 64 anos, diabética, com sobrepeso, faz uso de hipoglicemiante oral, vai até a Unidade Básica de Saúde para uma consulta levando consigo os seguintes exames laboratoriais.

Glicemia de jejum: 102 mg/dL HbA _{1c} : 11% Creatinina: 1.6 mg/dL Ureia: 52 mg/dL Microalbuminúria 24 horas: 215 ug/min
--

A partir dos resultados apresentados pode-se concluir que:

- A) A paciente apresenta um bom controle glicêmico, pois a glicemia de jejum de 102 mg/dL é um excelente resultado para paciente diabético.
- B) Apesar da creatinina e ureia estarem no limite superior a paciente apresenta função renal normal, pois microalbuminúria está mostrando uma boa excreção.
- C) Com um resultado de HbA_{1c} de 11% pode-se dizer que há um bom controle glicêmico, representando uma glicemia média estimada de 110 mg/dL.
- D) O resultado da microalbuminúria confirma que a paciente apresenta uma nefropatia diabética.
- E) Provavelmente a paciente se cuidou apenas nas 12 horas que antecederam a coleta de sangue, isso pode ser confirmado relacionando os valores de glicemia de jejum e HbA_{1c}.

18. Criança de 9 anos de idade apresenta faringite com febre, edema, tumefação da epiglote e abscessos puntiformes nas criptas tonsilares, acompanhados com linfonodos na região cervical. Sabendo-se que a faringite estreptocócica é um importante desencadeador de glomerulonefrite, assinale a alternativa que apresenta a melhor alternativa de tratamento para o caso.

- A) Penicilina Benzatina.
- B) Amoxicilina.
- C) Cetoprofeno.
- D) Cefalotina.

Concurso Público - Município de Nova Itaberaba/SC
Caderno de Provas
Edital de Concurso Público nº 001/2023

E) Piperacilina+tazobactam.

19. Paciente feminina de 28 anos, grávida de 8 semanas, apresenta ao médico em sua primeira consulta um exame de Toxoplasmose IgM reagente. Nega contato com gatos e não teve sintomas nos últimos meses. Levando em consideração o caso clínico, assinale a alternativa correta:

A) Avalia-se a IgG e caso seja reagente indica imunidade ou infecção passada, afastando o risco de toxoplasmose congênita.

B) IgM indica infecção recente e confirma o diagnóstico de toxoplasmose gestacional.

C) Recomenda-se utilizar o teste de IgG com avidéz que auxilia para diferenciar se a infecção aguda ocorreu antes da paciente engravidar.

D) Deve ser iniciado tratamento com metronidazol desde que o PCR do líquido amniótico para toxoplasmose seja positivo.

E) Não há necessidade de preocupação, pois IgM reagente indica imunidade contra toxoplasmose.

20. A portaria Nº 2.436, de 21 de setembro de 2017 aprova a Política Nacional de Atenção Básica, estabelecendo a revisão de diretrizes para a organização da Atenção Básica, no âmbito do SUS. De acordo com esta portaria compete às Secretarias Municipais de Saúde a coordenação do componente municipal da Atenção Básica, no âmbito de seus limites territoriais, de acordo com a política, diretrizes e prioridades estabelecidas, sendo responsabilidades dos Municípios e do Distrito Federal, exceto:

A) Organizar, executar e gerenciar os serviços e ações de Atenção Básica, de forma universal, dentro do seu território, incluindo as unidades próprias e as cedidas pelo Estado e pela União.

B) Ser corresponsável, junto ao Ministério da Saúde, e Secretaria Estadual de Saúde pelo monitoramento da utilização dos recursos da Atenção Básica transferidos aos municípios.

C) Desenvolver ações, articular instituições e promover acesso aos trabalhadores, para formação e garantia de educação permanente e continuada aos profissionais de saúde de todas as equipes que atuam na Atenção Básica implantadas.

D) Programar as ações da Atenção Básica a partir de sua base territorial de acordo com as necessidades de saúde identificadas em sua população, utilizando instrumento de programação nacional vigente.

E) Definir e rever periodicamente, de forma pactuada, na Comissão de Intergestores Tripartite (CIT), as diretrizes da Política Nacional de Atenção Básica.

Concurso Público - Município de Nova Itaberaba/SC
Caderno de Provas
Edital de Concurso Público nº 001/2023

21. Em todo o país, o SUS deve ter a mesma doutrina e a mesma forma de organização, sendo que é definido como único na Constituição um conjunto de elementos doutrinários e de organização do sistema de saúde e dos princípios da universalização, da equidade, da integralidade, da descentralização e da participação popular. O princípio cuja o objetivo é diminuir desigualdades, tendo em vista que, apesar de todas as pessoas possuírem direito aos serviços, as pessoas não são iguais e, por isso, têm necessidades distintas. Em outras palavras, significa tratar desigualmente os desiguais, investindo mais onde a carência é maior, caracteriza o princípio da:

- A) Universalização.
- B) Integralidade.
- C) Descentralização.
- D) Equidade.
- E) Participação Popular.

22. O Capítulo III da Lei 8.080/90 trata da organização, da Direção e da Gestão do Sistema Único de Saúde (SUS). Sobre este quesito, assinale a alternativa incorreta.

- A) As ações e serviços de saúde, executados pelo SUS, seja diretamente ou mediante participação complementar da iniciativa privada, serão organizados de forma regionalizada e hierarquizada em níveis de complexidade crescente.
- B) A direção do SUS é única, sendo exercida em cada esfera de governo pelos seguintes órgãos: no âmbito da União, pelo Ministério da Saúde; no âmbito dos Estados e do Distrito Federal, pela respectiva Secretaria de Saúde ou órgão equivalente; no âmbito dos Municípios, pela respectiva Secretaria de Saúde ou órgão equivalente.
- C) É terminantemente proibido aos municípios constituir consórcios para desenvolver em conjunto as ações e os serviços de saúde que lhes correspondam.
- D) No nível municipal, o SUS, poderá organizar-se em distritos de forma a integrar e articular recursos, técnicas e práticas voltadas para a cobertura total das ações de saúde.
- E) Os Conselhos de Secretarias Municipais de Saúde (Cosems) são reconhecidos como entidades que representam os entes municipais, no âmbito estadual, para tratar de matérias referentes à saúde, desde que vinculados institucionalmente ao Conasems, na forma que dispuserem seus estatutos.

23. Estudante universitário de 18 anos é levado pelos seus pais à Unidade Básica de Saúde. A mãe relata que nos últimos dias o filho tem apresentado um comportamento bastante agitado, ansioso, com insônia, fala acelerada e que aos 16 anos o estudante passou por um quadro depressivo e foi tratado com medicamentos. O estudante tem comentado com familiares que descobriu que a terra é

Concurso Público - Município de Nova Itaberaba/SC
Caderno de Provas
Edital de Concurso Público nº 001/2023

plana e está aguardando o presidente da NASA para escrever e divulgar a teoria. Quando contrariado pela família se mostrou agressivo com todos os membros. O pai relata que na família não há antecedentes relevantes de doenças psiquiátricas. Diante do caso, o clínico deve suspeitar de:

- A) Transtorno Afetivo Bipolar.
- B) Esquizofrenia.
- C) Depressão Maior.
- D) TDAH.
- E) Transtorno Obsessivo Compulsivo.

24. Abaixo é exposto uma radiografia de tórax, incidência anteroposterior, de um menino de 3 anos de idade representando uma pneumonia não relacionada a anomalias anatômicas ou funcionais. A criança está em tratamento de constipação com óleo mineral, como adjuvante. Observa-se na imagem opacidades em ambos os pulmões, coalescentes, com distribuição dita em "asas de borboleta". No contexto clínico, este aspecto permite o diagnóstico de:

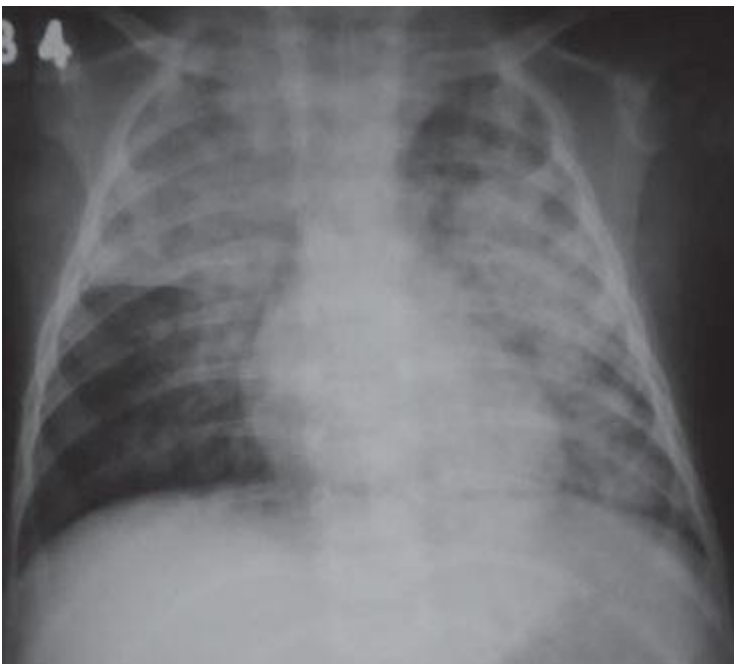

Fonte: Oliveira GA, Del Caro SR, Bender Lamego CM, et al. Radiographic plain film and CT findings in pneumonia in infants following used in treatment of bowel obstruction by *Ascaris lumbricoides*. *Pediatr Radiol*. 1985;15:157-60.

- A) Pneumonia lipóide.
- B) Pneumonia bacteriana.
- C) Pneumonia viral.
- D) Broncopneumonia aspirativa.
- E) Broncopneumonia refratária a antibiótico.

25. Abdome agudo é uma síndrome clínica caracterizada por dor na região abdominal, não traumática, súbita e de intensidade variável associada ou não a outros sintomas e que necessita de diagnóstico e conduta terapêutica imediata, cirúrgica ou não. O diagnóstico varia conforme sexo e idade. A apendicite é mais comum em jovens, enquanto a doença biliar, obstrução intestinal, isquemia e diverticulite são mais comuns em idosos. Para o diagnóstico de abdome agudo o exame físico é essencial e deve ser levado em consideração, exceto:

- A) Sinais de alerta: taquicardia, hipotensão, taquipneia, febre, fáscies de dor.
- B) Inspeção do abdome: distensão; equimoses; abaulamentos, cicatrizes.
- C) Ausculta: presença ou ausência dos RHA; Palpação: avaliar dor, rigidez involuntária (peritonite).
- D) Percussão: avalia a distensão gasosa, ar livre intra-abdominal, grau de ascite ou a presença de irritação peritoneal.
- E) Enrijecimento e perda da sensibilidade das extremidades dos membros inferiores.

26. A pancreatite aguda é um processo inflamatório do pâncreas que ocorre de maneira súbita. Na pancreatite, as enzimas digestivas, que deveriam ser liberadas no trato digestivo, acabam por danificar o próprio pâncreas e outros órgãos adjacentes, ao provocar uma autodigestão tecidual. A etiologia da pancreatite aguda é variada, mas na maioria dos casos é secundária a doenças biliares, como litíase biliar (incluindo microlitíase), ou ingestão excessiva de álcool (sendo esses responsáveis por 80 a 90% dos casos). Sobre os achados clínico laboratoriais da pancreatite aguda, assinale a alternativa incorreta:

- A) Na anamnese pode-se verificar náuseas, êmese e distensão abdominal devido à hipomotilidade gástrica e intestinal. Pacientes podem relatar alívio dos sintomas na posição genupeitoral.
- B) Com frequência, o paciente apresenta-se com humor ansioso e inquieto; febre, sinais de desidratação, taquicardia; a icterícia aparece em 10% dos casos; os ruídos peristálticos geralmente estão reduzidos ou abolidos.
- C) Os exames laboratoriais consistem especialmente na análise dos níveis de amilase e lipase sérica. Dentro de poucas horas após o início dos sintomas, ocorre o aumento dos níveis dessas enzimas, sendo que aumentos superiores a 3 vezes o limite superior dos níveis normais dessas enzimas são o teto recomendado para o diagnóstico.
- D) A bioquímica hepática tende a estar diminuída se a causa da pancreatite aguda for por cálculos biliares. Nesses casos, ocorre redução dos níveis de alanina aminotransferase (ALT) sérica, o que indica cálculos biliares como causa.
- E) Para auxiliar no diagnóstico pode ser solicitado ultrassonografia abdominal, tomografia computadorizada ou ressonância magnética.

Concurso Público - Município de Nova Itaberaba/SC
Caderno de Provas
Edital de Concurso Público nº 001/2023

27. A hipercalemia é, possivelmente, o distúrbio eletrolítico mais grave de todos, porém ao mesmo tempo potencialmente reversível. Pode ser classificada em 3 categorias: Leve ($K > 5,5$ mg/dL), moderada ($K > 6,5$ mg/dL) e grave ($K > 7,5$ mg/dL). Altos níveis séricos de potássio podem causar instabilidade na membrana das células do miocárdio e assim, arritmias. Em casos mais graves de hipercalemia, o manejo imediato é muito importante e é dado especialmente por:

- A) Cloreto de Cálcio IM.
- B) Gluconato de Cálcio EV.
- C) Furosemida EV.
- D) Ringer Lactato EV.
- E) Sulfato de Magnésio IM.

28. O Eletrocardiograma é um exame comum em check-ups uma vez que oferece uma visão clara da saúde do coração. Assim, o médico pode pedir que o paciente realize um eletrocardiograma anualmente, sem nenhuma indicação de risco, apenas como uma prevenção. A figura que melhor representa alterações da repolarização ventricular sugestivas de corrente de lesão subepicárdica - Supradesnívelamento do ponto J e do segmento ST nas derivações correspondentes à área isquêmica está na alternativa:

A)

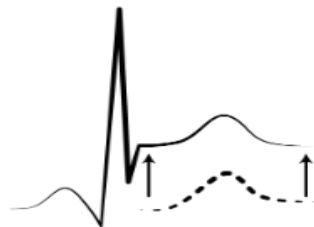

B)



C)

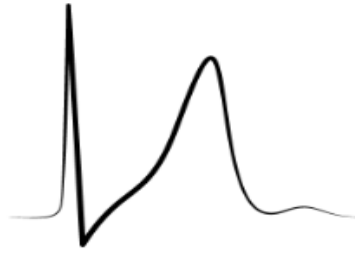

D)

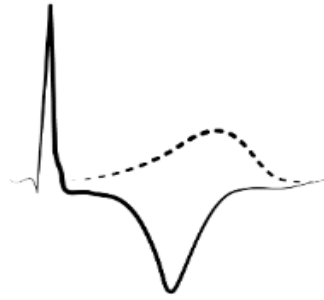

E)



29. A cobalamina, também conhecida como vitamina B12, é uma vitamina hidrossolúvel com um importante envolvimento no metabolismo. A organização norte-americana Food and Nutrition Board, sugere que a dose diária de vitamina B12 necessária para o organismo é de 2,4µg (microgramas) para adultos, 1,2 µg para crianças com até oito anos e 2,8 µg para gestantes e mães que amamentam. Segundo estudos, a sua forma mais eficaz de suplementação é na forma de metilcobalamina. A respeito da vitamina B12, avalie as afirmativas abaixo.

I. A deficiência de vitamina B12 se manifesta classicamente como anemia megaloblástica, mas pode também se manifestar com queixas neurológicas e neuropsiquiátricas.

II. Estão em risco os idosos, pacientes com má absorção crônica, história de ressecção ou bypass gástricos e os pacientes que tomam metformina, inibidores da bomba de prótons.

III. A eficácia do tratamento com altas doses orais de vitamina B12 é significativamente inferior a terapia de vitamina B12 intramuscular.

IV. O ácido metilmalônico e os níveis de homocisteína podem ajudar a diagnosticar a deficiência de vitamina B12 em um estágio precoce e assintomático.

Estão corretas o que se apresenta em:

Concurso Público - Município de Nova Itaberaba/SC
Caderno de Provas
Edital de Concurso Público nº 001/2023

- A) I e III apenas.
- B) II e IV apenas.
- C) I, II e IV.
- D) I, III e IV.
- E) Todas estão corretas.

30. É uma doença infecciosa que agride o fígado, sendo causada pelo vírus B da hepatite (HBV). O HBV está presente no sangue e secreções, e a hepatite B é também classificada como uma infecção sexualmente transmissível. Inicialmente, ocorre uma infecção aguda e, na maior parte dos casos, a infecção se resolve espontaneamente até seis meses após os primeiros sintomas, sendo considerada de curta duração. Na atualidade, vários marcadores estão disponíveis para o diagnóstico e acompanhamento da infecção. Sobre alguns marcadores sorológicos para a hepatite B, avalie as afirmativas abaixo e assinale a alternativa incorreta:

- A) O anti-HBc aparece no início dos sintomas de hepatite B aguda e persiste positivo por toda a vida, mesmo em pacientes que não desenvolvem a forma crônica da doença.
- B) A presença do anti-HBc indica infecção prévia ou atual pela hepatite B. Para definição da fase da infecção, é importante verificar o resultado dos demais marcadores virais – HBsAg, Anti HBc IgM e Anti HBs, avaliar a histórica clínica e sintomas atuais e prévios.
- C) Os pacientes com HBsAg positivo tem infecção ativa, enquanto pacientes com HBsAg negativo e anti-HBs positivo tiveram infecção prévia resolvida.
- D) O paciente que tiver histórico de exposição recente ou sintomas compatíveis com hepatite B aguda, deve-se solicitar anti-HBc IgG.
- E) Os pacientes com anti-HBc total reagente de forma isolada e demais marcadores negativos devem realizar carga viral de hepatite B para excluir hepatite B oculta.