



ESTADO DE SANTA CATARINA
MUNICÍPIO DE NOVA ITABERABA
GABINETE DO PREFEITO

RELATÓRIO DE GESTÃO DO TITULAR DE UNIDADE GESTORA

(Art. 14, § 1º) - ANEXO V (Redação do anexo I dada pela Portaria N.TC-0362/2016 – DOTC-e de 12.07.2016)

ENTIDADE: PREFEITURA DO MUNICÍPIO DE NOVA ITABERABA

PREFEITO: IVANIR JOSÉ POSSEBON

EXERCÍCIO: 2023

2023



ESTADO DE SANTA CATARINA
MUNICÍPIO DE NOVA ITABERABA
GABINETE DO PREFEITO

RELATÓRIO DE GESTÃO DO TITULAR DE UNIDADE GESTORA (Art. 14, § 1º) - ANEXO V (Redação do anexo I dada pela Portaria N.TC-0362/2016 – DOTC-e de 12.07.2016)

1- INFORMAÇÕES GERAIS SOBRE A UNIDADE E RESPECTIVOS RESPONSÁVEIS:

1.a) identificação da unidade jurisdicionada, incluindo CNPJ, endereço, telefones e endereço eletrônico

Unidade Gestora:	MUNICÍPIO DE NOVA ITABERABA
CNPJ:	95.990.131/0001-70
Endereço:	Rua José Marocco, 2226 - Centro - Nova Itaberaba/SC
Telefones:	(0xx49) 3327-0066
E-mail:	gabinete@novaitaberaba.sc.gov.br
Endereço Eletrônico (site):	www.novaitaberaba.sc.gov.br
Portal da Transparência:	http://177.155.140.102:8085/pronimtb/index.asp

1.b) Estrutura organizacional, incluindo conselhos, quando existentes:

ESTRUTURA ORGANIZACIONAL

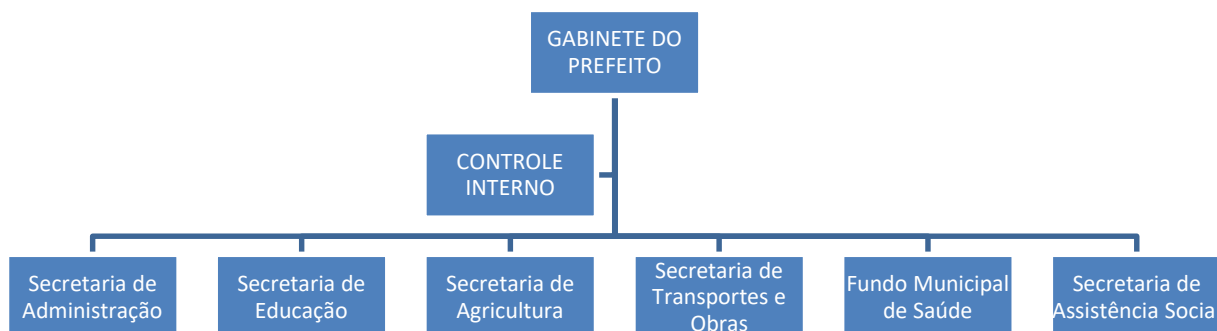



ESTADO DE SANTA CATARINA
MUNICÍPIO DE NOVA ITABERABA
GABINETE DO PREFEITO

CONSELHOS MUNICIPAIS

CONSELHOS	PRESIDENTES	MANDATO	Lei	Decreto
CONSELHO MUNICIPAL DE DEFESA DO MEIO AMBIENTE - COMDEMA	JAIMIR ANTONIO LUPATINI	20/06/2023 à 21/06/2025	1.384/2022	276/2023
CONSELHO MUNICIPAL DE ALIMENTAÇÃO ESCOLAR - CAE	ADAILTON DAGA	31/05/2021 à 30/05/2025	428/2000	220/2023
CONSELHO DE ASSISTÊNCIA SOCIAL	MARIA DE LURDES BUENO TEIXEIRA	11/07/2023 à 11//07/2025	1.415/2023	353/2023
CONSELHO DE AGRICULTURA	JACIR ANSOLIN	15/02/2021 à 19/08/2022	464/2021	69/2021
CONSELHO MUNICIPAL DE EDUCAÇÃO	EDIVANIA HINNING	31/05/2022 à 30/05/2024	Lei Organica	362/2023
CONSELHO MUNICIPAL DE HABITAÇÃO	VALDENIO BRANCO	22/11/2021 à 21/11/2023	1.239/2019	237/2022
CONSELHO MUNICIPAL DO FUNDEB	RAFAELA FERRARINI	0101/2023 à 31/12/2026	1.304/2021	119/2023
CONSELHO MUNICIPAL DOS DIREITOS DA CRIANÇA E DO ADOLESCENTE	CLAIRI BONOTO REGINATTO	30/11/2022 à 29/11/2024	1.138/2017	508/2022
CONSELHO MUNICIPAL DOS IDOSOS	CLAUDETE MARIA ECKERT	04/08/2023 à 04/08/2025	1.135/2017	339/2023
CONSELHO MUNICIPAL DA SAÚDE	MARCIO ROSSONI	11/07/2023 à 11/07/2025	1.415/2023	353/2023
CONSELHO MUNICIPAL DE CULTURA	ODINARA PIAIA	02/05/2023 à 01/05/2025	1.155/2017	227/2023
CONSELHO MUNICIPAL DO PLANO DIRETOR	CLAUDIR GILIOLO	29/01/2027 à 29/01/2027	1.382/2022	70/2024
CONSELHO MUNICIPAL DO TURISMO - COMTUR	sem nomeação ainda		1.428/2023	
CONSELHO MUNICIPAL DE DESNVOLVIMENTO ECONOMICO	MELÂNIA GAMBETTA MUSA	03/04/2022 à 02/04/2024	1.205/2018	131/2023

2 - INFORMAÇÕES SOBRE A GESTÃO ORÇAMENTÁRIA E FINANCEIRA DA UNIDADE:

a) Relacionar os programas de governo sob a responsabilidade da unidade jurisdicionada, especificando:

a.1) a identificação do programa

CÓDIGO/DESCRIÇÃO	DESPESA INICIAL	DESPESA EMPENHADA	DESPESA PAGA
GABINETE DO PREFEITO	916.000,00	625.142,30	612.762,63
ADMINISTRAÇÃO E FAZENDA	5.284.500,00	5.569.673,04	5.465.647,51
EDUCAÇÃO PARA O DESENVOLVIMENTO	9.898.000,00	9.446.595,86	9.420.899,72
FUNDO MUNICIPAL DE CULTURA	436.000,00	479.171,92	389.697,57
DESPORTO MUNICIPAL	542.500,00	627.862,51	521.523,77
DEPARTAMENTO DE TURISMO	2.000,00	0	0
ASSISTENCIA INTEGRADA	2.146.100,00	1.745.429,48	1.722.198,67
CRIANÇA E ADOLESCENTE	20.000,00	26.553,59	26.553,59



ESTADO DE SANTA CATARINA
MUNICÍPIO DE NOVA ITABERABA
GABINETE DO PREFEITO

ASSISTENCIA IDOSO	44.000,00	43.911,81	43.911,81
FUNDO DE HABITAÇÃO	35.500,00	995,26	994,26
URBANISMO	6.653.810,00	3.642.909,01	3.052.731,30
TRANSPORTE E OBRAS	2.575.520,00	4.063.617,86	3.872.701,60
AGRICULTURA	2.074.000,00	1.655.388,64	1.562.684,71
RESERVA DE CONTINGENCIA	5.000,00	0	0
		-	-
TOTAL	30.632.930,00	27.927.251,28	26.692.307,14

a.2) a comparação das metas físicas e financeiras previstas e as realizadas, em valores nominais e relativos, justificando as ações não realizadas ou realizadas parcialmente

Facultado pela Portaria N.TC-0789/2023 que trata das prestações de contas relativas ao exercício financeiro de 2023, a serem apresentadas em 2024.

a.3) contingenciamento de despesas no exercício (limitação de empenho - art. 9º da Lei de Responsabilidade Fiscal) e suas razões, indicando os efeitos provocados na gestão orçamentária e as consequências sobre os resultados planejados;

Não houve contingenciamento de despesas no exercício de 2023.

a.4) informações sobre o reconhecimento de passivos por insuficiência de créditos ou recursos, demonstrando os valores inscritos a título de reconhecimento de passivos por insuficiência de créditos ou recursos, e as razões que motivaram estes registros

Não ocorreram passivos por insuficiência de créditos ou recursos.

a.5) as razões e/ou circunstâncias para permanência de Restos a Pagar processados e não processados por mais de um exercício financeiro.



JUSTIFICATIVA INSCRIÇÃO EM RESTOS A PAGAR.

Importante frisar que é imprescindível a justificativa do porquê houve a inscrição em restos a pagar ao final do exercício de 2023, tendo em vista que, embora seja admissível a inscrição de despesas processadas ou não processadas, em restos a pagar, a prática deve ser evitada ao máximo, por parte da Administração Pública.

A questão do pagamento de despesas que acabam não podendo ser realizadas dentro de um exercício financeiro passando para exercícios subsequentes, com a devida inscrição Restos a Pagar não pode ser utilizada como “moeda de barganha” entre os Poderes Executivo e Legislativo, pelo contrário é uma prática que recomenda-se deve ser abolida da administração pública.

No caso específico das inscrições, em grande número, em “restos a pagar”, pela Administração de Nova Itaberaba, ao final do exercício de 2023, é importante destacar que se trataram de despesas “não processadas”, ou seja, embora existisse o empenho a fornecedor deixou, por motivos desconhecidos da administração pública de entregar o bem ou serviço.

Ainda, ressalte-se que todas as despesas inscritas em restos a pagar, possuíam a competente dotação orçamentária e saldo financeiro para seu pagamento após a liquidação.

Dessa forma, não se vislumbra, por parte da administração municipal, nenhum ilícito, pois, como dito os restos a pagar não processados, definem-se despesas que ainda dependem da entrega, pelo fornecedor, dos bens ou serviços ou, ainda que tal entrega tenha se efetivado, o direito do credor ainda não foi apurado e reconhecido.

Seguem em anexos 01, 02, 03, 04 e 05 os relatórios detalhados de Restos a Pagar, remanescentes do ano 2022 e do ano 2023, detalhados por empenhos e por recursos.

3 – INFORMAÇÕES SOBRE A GESTÃO DE PESSOAS E TERCEIRIZAÇÃO DE MÃO DE OBRA:

3.a) quadro de pessoal, informando a quantidade de agentes públicos (agentes políticos, servidores e militares) ocupantes de cargos efetivos, comissionados, empregos públicos, contratados por tempo determinado (art. 37, IX, CF), conselheiros tutelares e estagiários, discriminando os comissionados que são titulares de cargo efetivo ou emprego público, bem como os valores consolidados na folha de pagamento, mês a mês.

Facultado pela Portaria N.TC-0789/2023 que trata das prestações de contas relativas ao exercício financeiro de 2023, a serem apresentadas em 2024.



ESTADO DE SANTA CATARINA
MUNICÍPIO DE NOVA ITABERABA
GABINETE DO PREFEITO

3.b) demonstrativo da quantidade de pessoas executando trabalhos na unidade jurisdicionada por meio de contratos de terceirização de serviços, contendo o posto de trabalho ocupado, bem como as despesas totais das contratações, mês a mês;

Facultado pela Portaria N.TC-0789/2023 que trata das prestações de contas relativas ao exercício financeiro de 2023, a serem apresentadas em 2024.

3.c) demonstrativo dos benefícios previdenciários, informando a quantidade de agentes públicos (agentes políticos, servidores e militares) inativos/aposentados, de pensionistas e de complementações de aposentadoria ou pensão ao valor percebido do Regime Geral da Previdência Social, pagos pelo tesouro, contendo os valores consolidados na folha de pagamento, mês a mês

Facultado pela Portaria N.TC-0789/2023 que trata das prestações de contas relativas ao exercício financeiro de 2023, a serem apresentadas em 2024.

3.d) discriminação da remuneração mensal e anual paga aos membros de diretoria, de conselho de administração e de conselho fiscal, incluindo bônus, participação em lucros e a qualquer outro título

Facultado pela Portaria N.TC-0789/2023 que trata das prestações de contas relativas ao exercício financeiro de 2023, a serem apresentadas em 2024.

4 - INFORMAÇÕES SOBRE TRANSFERÊNCIAS DE RECURSOS MEDIANTE CONVÊNIO, TERMO DE PARCERIA, TERMO DE COOPERAÇÃO OU INSTRUMENTO CONGÊNERE, DISCRIMINANDO VOLUME DE RECURSOS TRANSFERIDOS E RESPECTIVOS BENEFICIÁRIOS.



ESTADO DE SANTA CATARINA
MUNICÍPIO DE NOVA ITABERABA
GABINETE DO PREFEITO

Entidade Beneficiada	Empenho	Espécie de Transferência (Subvenção, Auxílio, Contribuição)	Exercício	
			2023	Valor Anual Transferido (pago)
AMOSC - ASSOCIAÇÃO DOS MUNICÍPIOS DO OESTE DE SANTA CATARINA	085/2023	Contribuição	Lei Municipal nº 004/1993 e Resolução da Amosc nº 03/2021	128.400,00
AMOSC - ASSOCIAÇÃO DOS MUNICÍPIOS DO OESTE DE SANTA CATARINA	1737/2023	Contribuição	Lei Municipal nº 004/1993 e Resolução da Amosc nº 03/2021, ata 370/2022 - Complemento empenho 085/2023	3.210,00
AMOSC - ASSOCIAÇÃO DOS MUNICÍPIOS DO OESTE DE SANTA CATARINA	4004/2023	Contribuição	Lei Municipal nº 004/1993 e Resolução da Amosc nº 03/2021, ata 370/2022 - Complemento empenho 085/2023 e 1737/2023	535,00
APAE - PINHALZINHO	522/2023	Contribuição	TERMO DE COLABORAÇÃO Nº 29/2023	6.000,00
APAE - PINHALZINHO	523/2023	Contribuição	TERMO DE COLABORAÇÃO Nº 29/2023, complemento ao empenho 522/2023	120.000,00
APAE - PINHALZINHO	2346/2023	Contribuição	1º Termo aditivo ao TERMO DE COLABORAÇÃO Nº 29/2023	17.500,00
CNM - CONFEDERAÇÃO NACIONAL DOS MUNICÍPIOS	098/2023	Contribuição	Lei Municipal nº 753/2008, resolução 03/2022	9.564,00
FECAM - FEDERAÇÃO CATARINENSE DE MUNICÍPIOS	093/2023	Contribuição	Lei Municipal nº 754/2008	21.389,28
INSTITUTO DE DESENVOLVIMENTO REGIONAL - SAGA	097/2023	Contribuição	Lei Municipal nº 1011/2014	18.630,00
			TOTAL	325.228,28

5- INFORMAÇÕES SOBRE LICITAÇÕES E CONTRATOS

5.a) informação sobre os valores anuais das despesas realizadas referentes a aquisições e contratações de bens e serviços, por modalidade de licitação, bem como as decorrentes de dispensas e inexigibilidades de licitação;

Facultado pela Portaria N.TC-0789/2023 que trata das prestações de contas relativas ao exercício financeiro de 2023, a serem apresentadas em 2024.

b) indicação do órgão de imprensa oficial, nos termos do art. 6º, XIII, da Lei nº 8.666/1993.

Facultado pela Portaria N.TC-0789/2023 que trata das prestações de contas relativas ao exercício financeiro de 2023, a serem apresentadas em 2024.



c) Informações sobre as recomendações expedidas pelo órgão de controle interno e as providências adotadas no exercício, demonstrando: recomendações expedidas no exercício (descrição da recomendação; providências adotadas, setor responsável pela implementação, síntese da providência adotada e dos resultados obtidos;

As recomendações expedidas pelo órgão de controle interno aos departamentos, acontecem tanto de forma verbal quanto através de comunicado interno, os quais remetem a correção de procedimentos que já vinham sendo adotados e melhoria dos mesmos.

Os procedimentos recomendatórios recebidos no ano de 2023 foram dados os encaminhamentos necessários para correção e ou abertura de procedimentos administrativos para correção.

d) Recomendações pendentes de atendimento e justificativas para o seu não cumprimento (descrição da recomendação; providências adotadas, setor responsável pela implementação, síntese da providência adotada e os resultados obtidos).

Não há recomendações pendentes relativas ao ano de 2023.

6 - ACOMPANHAMENTO DAS AÇÕES RELACIONADAS A CONTRATO DE GESTÃO VIGENTES NO EXERCÍCIO (EXIGÍVEIS SOMENTE PARA OS ÓRGÃOS ENCARREGADOS DA SUPERVISÃO DESTES CONTRATOS, NO ÂMBITO DO ESTADO E DOS MUNICÍPIOS)

Facultado pela Portaria N.TC-0789/2023 que trata das prestações de contas relativas ao exercício financeiro de 2023, a serem apresentadas em 2024.

7 - ACOMPANHAMENTO DAS AÇÕES RELACIONADAS A CONTRATO DE GESTÃO VIGENTES NO EXERCÍCIO (EXIGÍVEIS SOMENTE PARA OS ÓRGÃOS ENCARREGADOS DA SUPERVISÃO DESTES CONTRATOS, NO ÂMBITO DO ESTADO E DOS MUNICÍPIOS)

Facultado pela Portaria N.TC-0789/2023 que trata das prestações de contas relativas ao exercício financeiro de 2023, a serem apresentadas em 2024.

8 - AVALIAÇÃO DOS TERMOS DE PARCERIA CELEBRADOS PELA UNIDADE JURISDICIONADA (EXIGÍVEL SOMENTE PARA AS UNIDADES JURISDICIONADAS QUE FIRMARAM TERMO DE PARCERIA)



ESTADO DE SANTA CATARINA
MUNICÍPIO DE NOVA ITABERABA
GABINETE DO PREFEITO

O termo de Colaboração com a entidade APAE – PINHALZINHO tem por objeto a transferência de recursos financeiros, pagamento de profissionais, encargos trabalhistas e previdenciários, férias, decimo terceiro salário, aquisição de alimentos e produtos necessários para o lanche, compra de material de limpeza, material de expediente e didático, despesas com cursos, festivais, olimpíadas, transporte e estadias, locação de brinquedos e equipamentos para eventos, ações de capacitação do corpo funcional, uniformes; também poderá ser usada para fins de construção, ampliação, reforma, manutenção e conservação do prédio e instalações de sua sede, bens da instituição, serviços de terceiros, manutenção de terapias, investimentos, aquisição de materiais permanentes, visando sempre melhorar e ampliar os atendimentos, bem como proporcionar uma melhoria na qualidade de vida dos educandos com deficiência do Município de Nova Itaberaba matriculados e atendidos na APAE de Pinhalzinho no ano de 2023.

A APAE de Pinhalzinho compromete-se em oferecer, conforme a necessidade do aluno, avaliação da equipe multiprofissional conforme disponibilidade de carga horária e os seguintes atendimentos na área da Assistência Social, Saúde e Educação regulamentada pelo Estatuto Social da Entidade, bem como os serviços de Assistência social, Área da Saúde e Educação.

No ano de 2023 a APAE atendeu 15 alunos do município de Nova Itaberaba, sendo destinada a importância de R\$ 8.400,00 (oito mil e quatrocentos reais) por aluno ano, totalizando um montante de R\$ 126.000,00 (oitenta mil seiscentos e quarenta reais), divididos em 3 parcelas, que foi devidamente prestado conta pela entidade nos devidos prazos firmados no convênio e em legislação, atendendo o disposto no convênio.

O primeiro aditivo foi necessário devido ao aumento do numero de alunos, passando de 15 alunos para 21 alunos, aumentando o valor do contrato em R\$ 17.500,00 (dezessete mil e quinhentos reais), que foi devidamente prestado conta pela entidade nos devidos prazos firmados no convênio e em legislação, atendendo o disposto no convênio.



ESTADO DE SANTA CATARINA
MUNICÍPIO DE NOVA ITABERABA
GABINETE DO PREFEITO

As prestações de contas foram apresentadas ao conselho fiscal, constando neste o parecer Jurídico e parecer do Controle Interno, e encontra-se arquivadas no departamento administrativo a disposição.



ESTADO DE SANTA CATARINA
MUNICÍPIO DE NOVA ITABERABA
GABINETE DO PREFEITO

Anexo 01 – RESTOS A PAGAR NÃO PROCESSADOS RECURSOS PRÓPRIOS 2021

RESTOS A PAGAR NÃO PROCESSADOS RECURSOS PRÓPRIOS 2021						
NE	CREDOR	VALOR		FONTE	SITUAÇÃO	
2860	GILBERTO SOUZA DOS SANTOS	R\$ 3.816,72	INDENIZAÇÃO RUA SANTA CATARINA	100	PRÓPRIO	restos a pagar
2862	ITAMAR ANTONIO MIOTTO	R\$ 1.464,48	INDENIZAÇÃO RUA SANTA CATARINA	100	PRÓPRIO	restos a pagar
2859	LUIZ ANTONIO CASTAGNA	R\$ 13.101,14	INDENIZAÇÃO RUA SANTA CATARINA	100	PRÓPRIO	restos a pagar
2861	MARCIANO MAURO PAGLIARINI	R\$ 4.539,82	INDENIZAÇÃO RUA SANTA CATARINA	100	PRÓPRIO	restos a pagar
2875	ALDINO OLIVEIRA DA COSTA	R\$ 4.573,80	INDENIZAÇÃO RUA SANTA CATARINA	100	PRÓPRIO	restos a pagar
2865	LUCIMAR BIANCHI	R\$ 12.781,60	INDENIZAÇÃO RUA SANTA CATARINA	100	PRÓPRIO	restos a pagar
TOTAL RECURSOS PRÓPRIOS 2021		R\$ 40.277,56				



ESTADO DE SANTA CATARINA
MUNICÍPIO DE NOVA ITABERABA
GABINETE DO PREFEITO

Anexo 02 – RESTOS A PAGAR NÃO PROCESSADOS RECURSOS PRÓPRIOS 2022

RESTOS A PAGAR NÃO PROCESSADOS RECURSOS PRÓPRIOS 2022								
NE	CREDOR	VALOR		FUNTE	SITUAÇÃO	LIQUIDADOS	ANULADOS	SALDO
119	RENATO BERTOLINO VARGAS	R\$ 16.500,00	REURB	300	PRÓPRIO	restos a pagar		R\$ 16.500,00
2485	RENATO BERTOLINO VARGAS	R\$ 12.000,00	REURB	100	PRÓPRIO	restos a pagar		R\$ 12.000,00
TOTAL RECURSOS PRÓPRIOS 2022		R\$ 28.500,00						

Anexo 03 – RESTOS A PAGAR NÃO PROCESSADOS RECURSOS VINCULADOS - 2022

NE	CREDOR	VALOR		FUNTE	
1181	SA ENGENHARIA E CONSTRUÇÕES LTDA	294.868,68	PAVILHÃO INDUSTRIAL L. AMIZADE	164-181	TRANSF. VOLUNTÁRIAS - PORT. 082
1961	TRANSPORTES SÃO MARCOS	182.635,52	PAVIMENTAÇÃO L. BARRA DA TAQUARA	164-187	TRANSF. VOLUNTÁRIAS - PORT.
1962	TRANSPORTES SÃO MARCOS	3.785,86	PAVIMENTAÇÃO L. BARRA DA TAQUARA	150	CESSÃO ONEROSA
2014	HIDROSUL COM. E ASSISTÊNCIA	344.434,98	REDE ADUTORA	164-193	TRANSF. VOLUNTÁRIAS - PORT. 189
3552	DINFLA CONSTRUTORA	70.944,52	REVITALIZAÇÃO CAMPO MUNICIPAL	178	EMENDA INDIVIDUAL
TOTAL RECURSOS VINCULADOS		R\$ 896.669,56			

Anexo 04 - RESTOS A PAGAR NÃO PROCESSADOS RECURSOS PRÓPRIOS 2023

NE	CREDOR	VALOR		FUNTE	SITUAÇÃO	LIQUIDADOS	ANULADOS	SALDO
1	CELESC S.A	R\$ 8.330,20	ENERGIA ELÉTRICA	150000	PRÓPRIO	restos a pagar		R\$ 8.330,20
2	CELESC S.A	R\$ 3.937,47	ENERGIA ELÉTRICA	150001	PRÓPRIO	restos a pagar		R\$ 3.937,47



ESTADO DE SANTA CATARINA
MUNICÍPIO DE NOVA ITABERABA
GABINETE DO PREFEITO

3	CELESC S.A	R\$ 168,66	ENERGIA ELÉTRICA	150001	PRÓPRIO	restos a pagar		R\$ 168,66
4	CELESC S.A	R\$ 5.995,42	ENERGIA ELÉTRICA	150000	PRÓPRIO	restos a pagar		R\$ 5.995,42
5	CELESC S.A	R\$ 2.108,60	ENERGIA ELÉTRICA	150000	PRÓPRIO	restos a pagar		R\$ 2.108,60
6	CELESC S.A	R\$ 4.143,07	ENERGIA ELÉTRICA	150000	PRÓPRIO	restos a pagar		R\$ 4.143,07
7	CELESC S.A	R\$ 1,60	ENERGIA ELÉTRICA	150000	PRÓPRIO	restos a pagar		R\$ 1,60
9	CELESC S.A	R\$ 663,22	ENERGIA ELÉTRICA	150001	PRÓPRIO	restos a pagar		R\$ 663,22
10	CELESC S.A	R\$ 2.659,33	ENERGIA ELÉTRICA	150000	PRÓPRIO	restos a pagar		R\$ 2.659,33
11	CELESC S.A	R\$ 7.755,84	ENERGIA ELÉTRICA	150000	PRÓPRIO	restos a pagar		R\$ 7.755,84
38	CELESC S.A	R\$ 559,69	ENERGIA ELÉTRICA	150001	PRÓPRIO	restos a pagar		R\$ 559,69
2928	PRIME CONS. E ASS. EMPRESARIAL	R\$ 16.629,37	COMBUSTIVEL CINCATARINA	150000	PRÓPRIO	restos a pagar		R\$ 16.629,37
2994	JL OBRAS LTDA	R\$ 30.222,50	HORAS MÁQUINA ROLO	150000	PRÓPRIO	restos a pagar		R\$ 30.222,50
278	CELESC S.A	R\$ 1.499,06	ENERGIA ELÉTRICA	250000	PRÓPRIO	restos a pagar		R\$ 1.499,06
453	TRANSPORTES SÃO MARCOS	R\$ 11.724,50	PEDRAS FONTE DE ÁGUA	150100	PRÓPRIO	restos a pagar		R\$ 11.724,50
938	RÁDIO 102 DE PINHALZINHO	R\$ 53.861,93	DIVULGAÇÃO DE ATOS OFICIAIS	150000	PRÓPRIO	restos a pagar		R\$ 53.861,93
1479	PRIME CONS. E ASS. EMPRESARIAL	R\$ 5.042,29	COMBUSTIVEL CINCATARINA	150000	PRÓPRIO	restos a pagar		R\$ 5.042,29
1480	PRIME CONS. E ASS. EMPRESARIAL	R\$ 7.379,67	COMBUSTIVEL CINCATARINA	150000	PRÓPRIO	restos a pagar		R\$ 7.379,67
1485	PRIME CONS. E ASS. EMPRESARIAL	R\$ 489,82	COMBUSTIVEL CINCATARINA	150000	PRÓPRIO	restos a pagar		R\$ 489,82
1486	PRIME CONS. E ASS. EMPRESARIAL	R\$ 13.677,82	COMBUSTIVEL CINCATARINA	150000	PRÓPRIO	restos a pagar		R\$ 13.677,82
1780	CIRURGICA HEALT IMP. EXP.	R\$ 195,00	MATERIAL CINCATARINA	150000	PRÓPRIO	restos a pagar		R\$ 195,00
2008	CIRURGICA HEALT IMP. EXP.	R\$ 92,72	MATERIAL CINCATARINA	150001	PRÓPRIO	restos a pagar		R\$ 92,72
2475	ELETRO LIGHT PROVENCE LTDA	R\$ 9.000,00	PAVIMENTAÇÃO EMNI 008 L ^a B. TAQUARA	150000	PRÓPRIO	restos a pagar		R\$ 9.000,00
2749	MAGUI TRANSPORTES LTDA	R\$ 8.593,02	PAVIMENTAÇÃO EMNI 036 L ^a GARIBALDI	250000	PRÓPRIO	restos a pagar		R\$ 8.593,02
2993	ZL10 ENGENHARIA E CONSTRUÇÃO EIRE.	R\$ 26.737,50	HORAS MÁQUINA MOTONIVELADORA	150000	PRÓPRIO	restos a pagar		R\$ 26.737,50
3333	PRIME CONS. E ASS. EMPRESARIAL	R\$ 30.979,43	COMBUSTIVEL CINCATARINA	150000	PRÓPRIO	restos a pagar		R\$ 30.979,43
3395	TERRAPLANAGEM PC LTDA	R\$ 12.000,00	HORAS MÁQUINA ESC. HIDRAULICA	150000	PRÓPRIO	restos a pagar		R\$ 12.000,00



ESTADO DE SANTA CATARINA
MUNICÍPIO DE NOVA ITABERABA
GABINETE DO PREFEITO

3396	ZL10 ENGENHARIA E CONSTRUÇÃO EIRE.	R\$ 11.750,00	HORAS CAMINHÃO CAÇAMBA	150000	PRÓPRIO	restos a pagar		R\$ 11.750,00
3466	CONFEC SUL UNIFORMES LTDA	R\$ 5.756,45	UNIFORMES SERVIDORES	150000	PRÓPRIO	restos a pagar		R\$ 5.756,45
3467	CONFEC SUL UNIFORMES LTDA	R\$ 2.140,90	UNIFORMES SERVIDORES	150000	PRÓPRIO	restos a pagar		R\$ 2.140,90
3468	CONFEC SUL UNIFORMES LTDA	R\$ 1.967,95	UNIFORMES SERVIDORES	150001	PRÓPRIO	restos a pagar		R\$ 1.967,95
3462	PRIME CONS. E ASS. EMPRESARIAL	R\$ 76.340,88	COMBUSTIVEL CINCATARINA	150000	PRÓPRIO	restos a pagar		R\$ 76.340,88
3477	CELESC S.A	R\$ 3.289,65	ENERGIA ELÉTRICA	150000	PRÓPRIO	restos a pagar		R\$ 3.289,65
3583	TELES SOLUÇÕES EMPRESARIAIS	R\$ 340,15	MATERIAL CINCATARINA	150000	PRÓPRIO	restos a pagar	R\$ 340,15	R\$ -
3605	INFOTRIZ COMERCIAL EIRELI	R\$ 679,80	MATERIAL CINCATARINA	150001	PRÓPRIO	restos a pagar		R\$ 679,80
3736	SHARK MÁQUINAS P/ CONSTRUÇÃO LTDA	R\$ 1.313,81	REVISÃO PATR. 7023	150000	PRÓPRIO	restos a pagar		R\$ 1.313,81
3737	SHARK MÁQUINAS P/ CONSTRUÇÃO LTDA	R\$ 2.211,00	REVISÃO PATR. 7023	150000	PRÓPRIO	restos a pagar		R\$ 2.211,00
3738	SHARK MÁQUINAS P/ CONSTRUÇÃO LTDA	R\$ 2.522,40	REVISÃO PATR. 7023	150000	PRÓPRIO	restos a pagar		R\$ 2.522,40
3975	SHARK MÁQUINAS P/ CONSTRUÇÃO LTDA	R\$ 6.559,88	MANUTENÇÃO PATR. 7023	150000	PRÓPRIO	restos a pagar		R\$ 6.559,88
3976	SHARK MÁQUINAS P/ CONSTRUÇÃO LTDA	R\$ 862,00	MANUTENÇÃO PATR. 7023	150000	PRÓPRIO	restos a pagar		R\$ 862,00
3977	SHARK MÁQUINAS P/ CONSTRUÇÃO LTDA	R\$ 6.884,00	MANUTENÇÃO PATR. 7023	150000	PRÓPRIO	restos a pagar		R\$ 6.884,00
3865	L E Z COM. E INSTALAÇÃO ELÉTRICAS	R\$ 89.474,35	OBRA SUBESTAÇÃO	150000	PRÓPRIO	restos a pagar		R\$ 89.474,35
3888	PERFIL COMPUTACIONAL LTDA	R\$ 5.000,00	MATERIAL CINCATARINA	150000	PRÓPRIO	restos a pagar	R\$ 5.000,00	R\$ -
3922	PRIME CONS. E ASS. EMPRESARIAL	R\$ 50.000,00	COMBUSTIVEL CINCATARINA	150000	PRÓPRIO	restos a pagar		R\$ 50.000,00
3672	GOVERNANÇABRASIL AS TEC. E GESTÃO	R\$ 8.500,00	SISTEMA	150000	PRÓPRIO	restos a pagar		R\$ 8.500,00
3673	GOVERNANÇABRASIL AS TEC. E GESTÃO	R\$ 2.003,70	SISTEMA	150000	PRÓPRIO	restos a pagar		R\$ 2.003,70
4001	COSTA CAFÉ COM. DE MÁQ. E CAFÉ	R\$ 1.500,00	CAFÉ SORTEIO COMPRA PREMIADA	150000	PRÓPRIO	restos a pagar		R\$ 1.500,00
60	PASEP	R\$ 21.606,36	pasep	150000	PRÓPRIO	restos a pagar	R\$ 21.606,36	R\$ -
4002	EDUARDO BRUXEL	R\$ 700,00	SHOW COMPRA PREMIADA	150000	PRÓPRIO	restos a pagar	R\$ 700,00	R\$ -
TOTAL RECURSOS PROPRIOS 2023		R\$ 565.851,01						



ESTADO DE SANTA CATARINA
MUNICÍPIO DE NOVA ITABERABA
GABINETE DO PREFEITO

Anexo 05 - RESTOS A PAGAR NÃO PROCESSADOS RECURSOS VINCULADOS – 2023

NE	CREDOR	VALOR			FONTE
2474	ELETRO LIGHT PROVENCE LTDA	R\$ 111.000,00	PAVIMENTAÇÃO EMNI 008 Lª B. TAQUARA	271000	EMENDAS PARLAMENTARES IMPOSSITIVAS
2681	MAGUI TRANSPORTES LTDA	R\$ 30.236,40	REPAROS VIAS PÚBLICAS E CALÇADAS	175500	ALIENAÇÃO DE BENS
39	CELESC S.A	R\$ 3.034,39	ENERGIA ELÉTRICA	175100	COSIP
40	CELESC S.A	R\$ 91.810,01	ENERGIA ELÉTRICA	175100	COSIP
2775	ELETRO LIGHT PROVENCE LTDA	R\$ 150.000,00	PAVIMENTAÇÃO EMNI 005 Lª AMIZADE	271000	EMENDAS PARLAMENTARES IMPOSSITIVAS
2776	ELETRO LIGHT PROVENCE LTDA	R\$ 2.617,72	PAVIMENTAÇÃO EMNI 005 Lª AMIZADE	171000	TRANSF. ESPECIAL DO ESTADO
2748	MAGUI TRANSPORTES LTDA	R\$ 150.157,03	PAVIMENTAÇÃO EMNI 036 Lª GARIBALDI	170600	TRANSF. ESPECIAL DA UNIÃO
2895	PRIME CONS. E ASS. EMPRESARIAL	R\$ 17.626,63	COMBUTIVEL CINCATARINA	155000	SALÁRIO EDUCAÇÃO
3027	ESPAÇO BORILLE MATERIAIS DE CONST.	R\$ 19.021,30	SEDE ESPORTIVA CAMBUCICA	271000	EMENDAS PARLAMENTARES IMPOSSITIVAS
3028	ESPAÇO BORILLE MATERIAIS DE CONST.	R\$ 81.322,02	SEDE ESPORTIVA CAMBUCICA	171000	TRANSF. ESPECIAL DO ESTADO
3040	PRIME CONS. E ASS. EMPRESARIAL	R\$ 130,13	COMBUTIVEL CINCATARINA	175202	RECURSOS TRÂNSITO P.C.
3218	CENTER MÓVEIS IND. E COM.	R\$ 1.300,90	GAVETEIROS	166004	TRANSF. FNAS - IGD/BF
3219	CENTER MÓVEIS IND. E COM.	R\$ 191,00	GAVETEIROS	266006	INCREMENTO TEMP. PORT. 751
3465	CONFEC SUL UNIFORMES LTDA	R\$ 1.124,60	UNIFORMES SERVIDORES	266001	TRANSF. FNAS - IGD/SUAS
3595	NOVAMED COM. LTDA	R\$ 1.131,00	MANTA MICROFIBRA	270101	CONV. CORPO DE BOMBEIROS LTDA
3596	NOVAMED COM. LTDA	R\$ 8.389,00	MANTA MICROFIBRA	170101	CONV. CORPO DE BOMBEIROS LTDA
TOTAL RECURSOS VINCULADOS 2023		R\$ 669.092,13			